# САБШАЛАН—МАНАЙ БАЯЛИГ

*Мүнөөдэр Улаан-Удэ хотодо республикын луговодуудай зүблөөн нээгдэхэнь*

## БУРЯАД ОРОНОЙ ЭРХИМ ЛУГОВОДУУДТА АМАР МЭНДЭ!

*БҮХЫ ОРОНУУДАЙ ПРОЛЕТАРИНАР, НЭГЭДЭГТЫ!*

*42-дохи жэлээ гарана.*

# БУРЯАД ҮНЭН

КПСС-эй Буряадай обкомой, Буряадай АССР-эй Верховно Советэй, Министрнүүдэй Советэй орган

№ 280 (10648) | 1964 оной ноябриин 26, четверг | Сэн 2 мүнгэн

## НОГООНОЙ УРГАСА ХАЛЮУРАГ ЛЭ!

Бүхы республика дотороо мэдээжэ луговод Радна Дагдаевич Санжановай үндэр баян ногоо ургуулдаг үтэг сабшалан дээрэнь тиихэдэ нэгэтэ трактор хүрэжэ ерээд байһан гэхэ. Трактористнь түрүүшынгээ бураздаа татахаяа даб гэхээ байтарнь, сабшалангай ээзэн — луговод хүрэжэ ерээд, гарнуудаа алдаһан, харгыень хаажа:

— Би шамда сабшалангаа хахалуулхагүйб!— гэһэн юм.

— Намай хахала гэжэ захираа гүбы! — гээд, трактористнь өөрынхөөрээ ёһолбо.

«Эндэшни кукуруза огто ургажа үгэхагүйл, хүрьһэнииньһ таарахагүй, бү хахалыш» гэжэ байгаад луговодой ойлгуулхые хүсэбэшье һаань, тракторист өөрынгөө хэрэг хэһэн гэхэ.

Унахөөрөөл луговодой хэлээшэ зүб байшоо. Тэрэ газартань кукуруза нээрээшье ургажа үгөөгүй юм. Тиигээд лэ хэды жэлдэ ядахадаа, тэрэ галараа хаяжархиһан. Урдань гектар бүриһөөнь 18—25 центнер үбһэ абажа байһан хайран газар шигээд лэ хосорһон жэшээтэй. Хожомынь тэнцэһээ үбһэнишье, кукурузашье абтаагүй байха.

Энэ жэшээ эндэ үгуулхэдээ кукурузын удха шанарые дорой-туулхые хүсэгдэнэгүй. Кукуруза хадаа манай Буряад оронда зохихо таараха газартаа, оролдолгын хүсөөр жэшээтэ һайнаар ургадаг, үндэр баян ургаса үгэдэг байһыень арсахын аргагүй.

Бүрүү юумэнь юуб гэхэдэ, ямаршье үндэһэ баримтагүйгөөр кукуруза таридаг болообди гээд, сабшалангай болон таригдамал бүсад ногоое тоодоггүй жэшээтэй ябадал тохёолдоно бшуу. Зарим хүтэлбэриләгшэд болон мэргэжэлтэд кукурузые хүндэлхэ зуураа, тэжээлэй бүсад ургамалнуудые, илангаяа сабшалангай удха шанарые тоохоёо болихохой. Тиигэжэ колхоз, совхозуудай ниитын адууһа малые бардам хүрэхэ тэжээлээр хангаха гэһэн зорилго таһалдалда орогһон зэргэтэй болоно. Сабшалаи һайжаруулжа, үбһэ ногоо ехээр абадаг болохо талаар Буряадай нютагуудта урдань ургэнөөр дэлгэржэ байһан герасимовска хүдэлөөн унтаржа эхилээ. Энээн тухай һүүлэй үедэ огто мартажархёобди. Эрхим луговодуудай нэрэ солошье дурдагдахаяа болижо байна.

Сабшалангаа уһалжа, наг шабхаар, үтэгжүүлдэг Байгалай уманэхи малшан бүряадуудай, таряашан ородуудай хэр үгһаа хойшо ёһожоһон заншал һүүлдэ мүн лэ хадууржа эхилбэ. Үшөө революцини урдахи үедэшье Байгалай умэнэхи, Байгал шадархи бүряадуудай сабшалангаа үтэгжүүлжэ, ехэ үбһэ абадаг амжалта хадаа Бүхэросси дотор суурхаһан түүхэтэй. Жэшээнь, 1896 ондо Нижгородто болоһон выставкэ дээрэ манай эндэ түйлагдаһан амжалта онсо тэмдэглэгдэһэн зарлагаа. Маргажэл шадабаритай луговодуудай нэрэ алдар, тэдэнэй дүй дүршэл Москвада хэблэгдэһэн ном һударнууд болон учебникүүд соо бэшэгдэһэн, түсхай брошюранууд болгогдоһон. Эрхимэй эрхимүүд ВДНХ-гай алтан, мүнгэн медальнуудаар, СССР Совэтай орден болон медальнуудаар шагнагдаһан байха юм.

Сабшалан баялигаа эрхимээр эдлэдэг нимэ дэлгэр баян заншалһаа арсалтай гээшэ гү?! Үбһэ ногоо ехээр ургуулдаг суута мастернуудай нэрэ солые дахинаа мүндэлүүлжэ, тэдэнэй мэргэжэлтэ дүй дүршэлые олоной шадабари болгохо саг ерээ.

Сабшалан зүбөөр эдлэдэг түрүү луговодууд республика доторнай шилээд олон һэн. Тиимэ барһа хүнүүд колхоз, совхоз бүхэндэ адагынь гурба-дүрбөөроо бии байгаа. Тодэнэр жэл бүхэндэ үбһэ ногоонай эрхим ургаса хүряадаг балай. В. А. Герасимов, Р. Д. Санжанов, Л. И. Батышев (Сэлэнгын Тельманэй нэрэмжэтэ колхоз), Л. Б. Кишектуев («Улаан Ороиго»), Б. Б. Галданов (Хяагтын Ранжуровай нэрэмжэтэ), М. О. Данилов («Гигант») болон бусад олоной нэрэнүүд республика доторнай алдартай. Эдэлдэр зарим газарай гектар бүриһөөнь 50—70 центнер хүрэтэр ногоо ургуулдаг байгаа бшуу. Хүндэтэ Герасимовай хэрэгые ургалжэлэгшэ Андрей Иннокентьевич Батышев Малая Манжа гэжэ үтэгжүүлэгдэдэг сабшалангай гектар бүриһөөнь 120 центнер хүрэтэр эрхим шанартай хүсы үбһэ абадаг һэн.

120 центнер хүсы үбһэн гээшэмнай юунтэй сэнтэйб? Энэ хадаа гектар бүриһөө 6000 тэжээлэй единица абаһантай тэнтэйл! Нимэ хэмжээнэй тэжээлэй единицые ургамал лэ һаа үгадаг бэшэ ха юм. Гансал эгээл һайнаар урганһан кукуруза нимэ ургаса үгажэ болохо. Мастернуудай үтэгжүүлһэн сабшалангһаа нимэ ехэ тэжээл абажа шадахаар байнал! Гэхэтэй хамта, хүдөө ажахые ёһо тадысэ, ушар удхынь олонгүй, нэгэ хүнэй һадэлгээр хүтэлбэрилжэ байһан үедэ нимэ бараргдашагүй ехэ арга боломжо хараада абтадаггүй, тоогдогоггүй, түрүү луговодуудай дүй дүршэл газаашалуулагдаһан байгаа.

Сабшалан, хадалангые тоохоёо болиһон үеын хойшолонгуудые зайсуулхын, тарэнние ёһошолон эдлэдэг болохын, луговодуудай ажал хүдэлмэрине зүбөөр эмхидхэхын, тэдэнэй дунда социалис мүрысөө үргэнөөр дэлгэрүүлхын тулада колхоз, совхозуудай партийна организацинуудай, үйлэдбэриин управлениин парткомууд ехэ хүдэлмэри бүтээхэ үилгатай. Хэрбээ энэ хэрэг дээрэ эрид хүбилалта хэжэ, амжалта түйлабал, адууһа малдаа эдюулхэ тэжээлые эрид арьбадхажа шадаха байнаби. Нөөсэмнай ургаа ехэ. Республика дотор аяар миллионһоо үлүү гектар сабшалан болон бэлиээри тоологдоно ха юм. Теэд энэ ехэ тала дайдын үргасань өөдэгүй, тон хилбарханиинь бүгэдэндэ мэдээжэ.

Эгээл түрүүшын аад, гол шухала зүйлынь гэбэл, сабшалаигые эзэдтэй болгохо хэрэгтэй. Участок бүхэн, бууса, нуга, хүнды бүхэнине ородсостой хүнүүдтэ дээлгаха шухала. Эзэтэйл байһан газарһаа үбһэн ехээр абатадагынь мэдэгдэнэ. Жэшээнь, Ехэ-Күналейн Ленинэй нэрэмжэтэ колхозой луговод Ф. Ф. Рыжаков 120 гектар сабшалангай гектар бүриһөөнь 37 центнер, Мухар-Шэбэрэй «Заганский» колхозой луговод М. М. Максимов 470 гектарай тус бүриһөөнь 27 центнер (тэрэ тоодо 92 гектарһаань 41—41 центнер), Ивалгын туршалгын ажахын луговод Н. Г. Шелкупов 34 гектарһаа 54—54 центнер үбһэ 1964 ондо хүряагаал!

Сабшалангые үтэгжүүлхэ, уһалха хүдэлмэри эмхидхэлгэ хадаа баһал шухала асуудал болоно. Үтэгжүүлгэ, ногооной үрэһэ тарилга гэхэ мэтэ хүдэлмэринүүд түшаа онсо анхарха хэрэгтэй. Хүн бүхэнине али бүхы дүй дүршэлдэ һургаха гээшэ колхоз, совхозуудай партийна организацинуудай, агрономууд болон мелиораторнуудай бэелүүлхэ уялга мүн.

Мүнөөдэр Улаан-Удэдэмнай республикын луговодуудай зүблөөн нээгдэхэ. Теэд энэ сугларагшад сабшалан баялигаа эрид һайжаруулха гэһэн энэ шухала асуудалые һайса зүбшэн хэлсэхэ, дүй дүршэлөө андалдаха байһаниинь дамжаггүй.

ЛУГОВОДУУД! Сабшалан дээрээ үндэр баяи ногоо ургуулжа, үбһэ элбэгээр абахын түлөө социалис мүрысөө дэлисэ сэхэтэйгээр дэлгэрүүлэл.

## ОРОЛДОЛГЫН ХҮСЭН ИИМЭЛ ДАА

Ехэ-Күналей ошожо ябахадатнай, харгын хоёр талаар томо томо һуринүүд заатагүй танай анхаралые татаадхиха. Һүринүүдэй томонууд гээшэньшье аргагүй, оролдосотой һайнаар сомогдоһон, хашаалагдаһан байха. Богонихоноор хэлэбэл, ногооной найн ургаса абтаа, ажалша бэрхэ хүнүүд эндэ ажаллаа гэжэ гансата ойлгомоор. Эдэ үгэнүүдэй тон зүб байһаниинь хэдыхэн тоо, баримтанууд гэршэлнэ. 1964 ондо эндэхи сабшалангай гектар бүриһөө 37,4 центнер үбһэн хуряагаа ха юм. Гансал 123 гектар сабшалангһаа 4.606 центнер һайн шанартай үбһэн абтаа.

Нимэ һайн ногооной ургаса хэн абааб? Улаан-Удын үйлэдбэриин управлениин Ленинэй нэрэмжэтэ колхозой луговод Федор Ферапонтович Рыжаков. Сабшалангай гектар бүриһөө 37,4 центнер. Теэд нүхэр Рыжаков энэ амжалтаяа үшөөл багa дээрэ тоолоно. «Газарай хүсэн» үшөөл һайнаар хэрэглэгдэнагүй» гээд тэрэ хөөрэнэ. Ерэхэ жэлдэ гектарай 40 центнерһээ бага бэшэ ногооной ургаса абаха зорилготой. Нимэ ургаса абаха арга боломжошье бии.

Бодоод үзыт, манай республикын колхоз, совхозуудай сабшалан дээрэһээ дунда зэргээр 6—7 центнер үбһэн хуряагдана ха юм. Зарим ажахынууд 18—20 центнер хуряадаг. Ленинэй нэрэмжэтэ колхозой луговодуудай 4 звеногой нэгэниинь гектарай 20 центнер үбһэ абаһан байна. Нимэ ургаса энэ ажахыда эгээл багa гэжэ тоологдодог. Колхозой түрүү луговод Ф. Ф. Рыжаков гектар бүриһөө 37,4 центнер үбһэ хуряагаа ха юм. Колхозой бүхы сабшалангай гектарһаа дунда зэргээр 27,9 центнер үбһэн абтаа.

Энэ гурбан тоонуудые хаража үзэхэдэ, нэгэ ажахын эрхэ байдалда галаар тон ондо ондоогоор хэрэглэгдэнэ гэжэ бултанда ойлгогдоно.

Федор Ферапонтович Рыжаков— республикын ахамад луговодуудай нэгэн. Энэмнай ажалдаа ёһотойл үнэн зүрхэнһөө хандадаг, бүхы шадабари мэргэжэлээ гүйсэд һайнаар элүүлдэг нүхэр. Долоодохи арбаяа дабшажа ябабашье, ямаршье залуушуулһаа дутахагүй, хүнгэн зандаа худалжал ябана.

— Сабшалан дээрэ гансал хабартаа ажаллаа һаа, бүратай ургаса абахагүйби. Бүхэли жэлдээ ажаллаха хэрэгтэй, —гэжэ Федор Ферапонтович хөөрэнэ.

Энэнишье тон зүб. Нүхэр Рыжаков бүри намарһаа эхилжэ, сабшалан дээрээ наг шэбхэ гаргадаг. Тинхэдэ тэрэнэй заримыень сабшалангаа уһалдаг ханаабуудай хажуухаһаар обоолдог. Юундэб гэхэдэ, ханаабаар урдаһан уһантай тэрэнь худхагдаад, бүри һайн үтэгжүүлгэ болоно ха юм. Энэ жэлдэ 123 гектар сабшалан дээрэ бүхыдөө 500 тонно наг шэбхэ гаргадаа. Сабшалангаа уһалдаг ханаабаа намартаа сэбэрлэдэг, хабар үшөө дахин сэбэрлэдэг. Апрель һараһаа июнь хүрэтэр багa багаханаар оло дахин газараа уһалдаг заншалтай.

Үнгэрһэн 1963 ондо тэрэнэй участогай гектар бүриһөө 25 центнер, энэ жэлдэ 37,4 центнер үбһэн абтаа. Юунэй ашаар ногооной ургаса дээшэлээб? Федор Ферапонтович сабшалангаа һайнаар хараажа үзөөд, жэл бүри уһалһанһаа болижо газарнай хүбхөөр дарагдашоо гэжэ элируулбэ. Сабшалангаа заатагүй борнойлхо гэжэ шиидхэбэри абтаа һэн. Тиигээд уһалхынгаа урдахана, уһалһан хойшо хоёр дахин борнойлоо.

—Ногооной һайн ургаса абахын түлөө ажаллахал хэрэгтэй. Үтэгжүүлхэ, уһалха. Тиигээд борнойлхо шухала, —гээд нүхэр Рыжаков хөөрэнэ.

Ерэхэ жэлдэ ногооной баян ургаса—гектарһаа 40 центнер үбһэ абахын түлөө бэлэдхэлэй худэлмэри хэгдэжэ эхилээ. Наг шэбхэ гаргадана, намартаа сабшалангай модо, шулуун сэбэрлэгдэһэн.

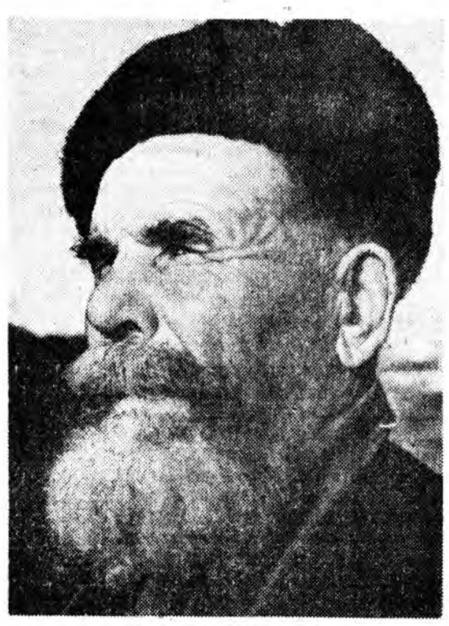

Нүхэр Рыжаковой ажалда үшөө нэгэ «нюуса» бии. Дэлгэгдаһан сабшалангаа мүнөө жэл нэгэ захаһаань, хойто жэл—нүгөөдэһөөнь эхилжэ сабшахые ородлодог. Юундэб гэхэдэ, ногооной гүйсэд ургажа, урһаеэ ушагаагаагүй байхадэ үбһэ сабшалга эхилнэ ха юм. Хэрбээ жэл бүри нэгэ захаһаань сабшажа байбал, тэндэнь ногооной ургаса аргагүй муудадаг.

— Ажаллахал хэрэгтэйл даа. Тиигээгүй һаа, юуншье бүтэхэгүй,— гээд Федор Ферапонтович хөөрөөгөө дүүргээ һэн.

**В. НИКОЛАЕВ.**

ЗҮРДГ ДЭЭРЭ: Ленинэй нэрэмжэтэ колхозой луговод Федор Ферапонтович **Рыжанов.**

Авторай фото.

## ХАРУУҺАЛГА, ЭДЕЭЛҮҮЛГЫН АШААР...

Олин-Үбэр гэжэ хагда бэлшээреэр элбэг, һалхи шуургатһаа далда газарта XX партсъездын нэрэмжэтэ колхозой (Хяагтын үйлэдбэриин управлеии) хониной нагэ отара байрладаг. Энэ отарын 700 гаран эрье хонидые Бадма Митанович Доржиев Цыренцоу Нимаевна һамгантаяа хоюулан харууһалдаг юм.

Дүршэл ехэтэй хониншон Бадма Митанович сэлгээ үргэн Ноёхон нютагтаа суурхаһаар униһэй. Таби гаражаа ябабашье, хүнгэн солбон бэетэй, хүдэр задарюун шарайтай энэ нүхэрые харахадаа, ёһороол ажалша хүн гэжэ ойлгомоор.

Бадма Митанович Доржиев жэлэй ямаршье сагта эсэхэ сусахые мэдэнгүй ажаллажа ябадаг. Тиимэл хадаа, жэлһээ жэлдэ хонидоо гарза хоролтогүйгөөр ондо оруулжа, тарган мяха, торгон ноохо ехээр Эхэ орондоо туша адаг.

1963 оной хабар тэрэнэй эрэ түлэнүүдые туша абаад байхада, отарадань үлбэр муунууд олон һэн. Үнгэрэгшэ жэл колхоздо үбһэн тинмэшье ехээр абтаагүй бэлэй. Тиигэбэшье нүхэр Доржиевай бүлэ ородсохынгоо һайнаар хонидоо тураангүй ондо оруулжа, ургыта хабарые уттаа һэн. Хабар, зүи, намартаа хонидоо ородсостойгоор балшээгээ, зундаа үглөөнэй 3-4 часһаа удэшын харанхы болоттор хонидоо балшээридэ ябуулгаша һэн. Элээнэй аша үрэ эли харагдаа. Харууһалжа байһан хонидоо октябрь һарын һүүлээр булгыень гүрэндэ туша аһаниинь, түс бүриньһ 50—60 килограмм татажа, эрхим тарган гэжэ сэгнэгдээ. Мүн зундаа хонин бүриһөө 3,2 килограмм ноохоп абтаһан.

Энэ жэлдэ баһал 700 эрэ түлэнүүдые даажа абаад, харууһалжа байна. Убэлжэлгын эхилһээр хонидойнгоо тамир харалсажа, һайн муунь илгажа эдеэлүүлнэ. Шадалаар бүла түлэнүүдтэ нэмэлтэ тэжээл уттаһа, һайнуудынь убэлдоошье балшээридэ ябаһаар байдаг.

Хонидойнь убэлжэхэ хото хорёо, хашаа хаамагуудынь бүлта заһагдаһай, хэдэн зуугаад центнер сагаан һолоомо газаагаа оруулжа һүрилэнхэй. Хонидой ноохоной шанарые муудуулхагүйн тула нүүе отарыихиг ехэ ородолго гаргана. Убэлдөө хонидойнь байра соо ходо нэгэ жэгдэ һарюун байдаг. Хонид түсгаар тухеэрэгдэһэн хоёоо соохоо эдеэлүүлэгдэдэг юм.

Үнэн сэхэ ажалайнгаа түлөө Бадма Митанович Доржиев хэдэ дахин үнэтэ шанда хүртэһэн, райкомой, аймгүйсэдкомой Хүндэлэлэй грамотануудаар шагнагдаһан. Мүнөө энэ хонинои даажа байһан эрье хонидойнгоо түс бүрини шагнүүрые 55—65 килограммда хүргэхэ, 3,5—4 килограммһаа доошо бэшэ ноохо хайшалха зорилго удаа табихай. Ажал хүдэлмэридөө хэзээдэшье ородсостойгоор хандадаг Бадма Митанович хэлэһэн үгэдөө хүрэхэл байха.

**С. БИЛИКТУЕВ,**
**колхозой гэшүүн.**

Ноёхон.

## *ЗОРИЛГОЁО ОЙЛГООД БАЙХАДАА...*

Арга боломжоёо хүсэдөөр хэрэглэжэ, һү һаали улам бүри элбэгжүүлхэ хэмжээ Нюксэй фермынхид (Байгалай совхоз) абаад, ажалдаа шэнэ алхам хэжэ байна. Хэрбээ үнгэргшэ жэлэй ноябрь нарада удэр бүхэндэ 250—300 литр һүн һаагдадаг һаа, һүүлэй үедэ удэр бүри 450, дээшэшье литр һүн һаагдадаг болохой.

Бүхы һаалишадай (хамтадаа 11 һаалишан) ажалдаа ородсостой эдэбхитэйгээр хандадаг, үнеэдээ зоотехническэ заабаринн ёһоор зүбөөр харууһалдаг, эдеэлүүлдэг дээрэһээ һү һаали удэр бүхэндэ улам улам ехэдхэгдэнэ. Гүрэндэ һү худалдаха жэлэйнгээ түсэб хахад нараар уридшалан дүүргэхэ мүрысөөндэ эндэхи һаалишад ородсоод, үнеэн бүхэнһөө дунда зэргээр 1664 литр һү һаагаад байна. Жэлэй эсэслэтэр үнеэн бүриһөө дунда зэргээр үшөө 230 литр һү һааха зорилго табигданхай.

Һү һаали дээшэлүүлхэ гэбэл, нэн түрүүндэ шанартай тэжээл үгэхэ, һолоомо болон бусад тэжээл бүйлүулжа, адеэшүүлжэ эдюулхэ шухала гээд эндэхи һаалишан бүхэн һайса ойлгонохой. Удэртөө үнеэн бүхэндэ 4 килограмм үбһэ, 35 килограмм хүрэтэр кукурузын шэмэтэ силос, 500 грамм таряа талханай зүйл, һаагдаһан литр бүридэ 300 грамм тухай ороо таряанай зүйл адюулэгдэнэ. Һайн һү гамнахын зорилгоор эндэхи фермэдэ удэртөө 200 литр хэмэл һүн болгодэдэг.

Убэлжэлгын турнада үнеэн бүхэнһөө зунайхиһаа дутуугүйгөөр һү һааха, тодорхойлбол, нояврини 1-һээ июниин 1 хүрэтэр үнеэн бүхэнһөө 1000 литрһээ бага бэшэ һү һааха гэһэн Сэлэнгын совхозой һаалишад, малшадай үүсхэл халуунаар дэмжэгдээ. «Тэжээлээ шадамараар бүйлуулжа, үнеэдэй хойноһоо тон ородсостойгоор харууһалжа, зоотехническэ заабаряар ажаллабал, сэлэнгынхидтэй мүрысэжэ болохо, мүрысэхэниьебдиг гэжэ эндэхи һаалишад мэдүүлбэ.

Колхоздо, управлендэ мэдээжэ болоһон, һаалишан Мария Ивановна Дорохова даажа байһан үнеэн бүхэнһөө 2092 литр һү һаагаа. Энэ замай залуурһай тоодо ороһон нүхэрһөө балай гээгдэдэгтүй Таисия Емельянова, Татьяна Дорохова гэгшэд мүн лэ түс бүридөө 1802—1856 литртэ хүргоод ябана. Эдэнэр убэлжэлгын үедэ үнеэн бүриһөө 1000 литр һү һааха үялга абаад, ажалша нүхэдөө дэмжыт гэжэ уряалба.

**А. ХАЛТУЕВ.**

Кабанскын управлени.

## Туркменистанай Коммунис партиин Центральна Комитедтэ Туркмениин Совет Социалис Республикын Верховно Советэй Президиумдэ Туркмениин ССР-эй Министрнүүдэй Советдэ

Гайхамшагта үдэртэй—Туркмениин Совет Социалис Республикын болон Туркменистанай Коммунис партиин байгуулагдаһаар 40 жэлэй ойтой дашарамдуулан, республикын худэлмэришэд, колхозшүүд, интеллигенци болон бүхы ажалшадые Советскэ Союзай Коммунис партиин Центральна Комитет, Совет Социалис Республиканудай Союзай Верховно Советэй Президиум, СССР-эй Министрнүүдэй Совет халуунаар амаршалан мэндэшэлнэ. Энэ һайндэрые Туркмениин арадгай хамта Советскэ Союзай бүхы арадууд тэмдэглэжэ байна.

Коммунис партиин хүтэлбэреэр, ород болон манай ороной бусад арадуудай аха дүүгэй туһаламжаар республикын ажалшад тэмсэлэй болон ажалай ехэ, алдарта замаар ябажа гараа.

Агууехэ Октябриин социалис революци хаанта засагай болон хаашүүлай дарлалтаһаа, эрхэ сүлөөгүй, үгытэй ядуу байдалһаа туркмен арадые хэтэдэнь зайсуулэж гаргаа, национальна социалис гүрэн түрые тэрээндэ олгоо, экономическа болон оюун бодолойнгоо хүгжэлтэдэ асари ехэ алхам хэхэ арга олгоо. Социалис шэнэдхэлгэнүүдэй болоһоной ашаар Туркменистан хүгжэнги промышленностьтай, томо худөө ажахын үйлэдбэриитэй, түрүү социалис культуратай һалбаран хүгжэжэ байһан Совет республика болоо. Ажалшадай байдал таһалгаряагүй һайжарна, тэдэнэй оюун бодолой хэрэглэмжэ улам бүри хүсэдөөр хангагдана. Урдань харанхы балар, дарлан доромжологдодог байһан туркмен эхэнэр шэнэ ажабайдалые зохёодог бүрин эрхэтэ эдэбхитэй байгуулагша болоо.

Хооһон тала гүби газарые ашаглаха гэһэн туркменүүдэй хэтэ үеын хүсэл эрмэлзэлгые бэелүүлхэ арга олгоһон Каракумай каналые барилга арадай ажахын шухала илалта боложо, аха дүү арадуудай харилсан туһаламсалгые эли тодоор харуулаа. Нефтиин болон химиин промышленностиие хурдан түргэноор хүгжөөжэ, хлопок бүри ехээр үргуулан абадаг болоо, мал ажалай ашаг шэмые дээшэлүүлжэ, республикын ажалшад ороной арадай ажахые хүгжөөн дэбжэлгэдэ эрхим туһа нэмэри оруулаа, оруулжашье байһаар.

Экономикые хүгжөөлгэдэ, соёл культурые дэбжэлгэдэ туркмен арадай амжалһан туйлатанууд совет социалис байгуулалтын бата бэхи түгэлдэр ехэ хүсые, ленинскэ национальна политикын, СССР-эй арадуудай бата бэхи аха дүүгэй холбооной болон хани барисаанай илан мандалгын үнэмшэсэтэй гэрнэ боложо үгэнэ.

КПСС-эй ЦЕНТРАЛЬНА КОМИТЕТ

СССР-эй ВЕРХОВНО СОВЕДЭЙ ПРЕЗИДИУМ

СССР-эй МИНИСТРНҮҮДЭЙ СОВЕТ

КПСС-эй XX, XXI, XXII съезднүүдэй шиидхэбэринүүдээр тодорхойлогдоһон партиин генеральна хараа шугамые, коммунис байгуулалтын асари ехэ зорилгонуудые бэелүүлхын түлөө Туркменистанай ажалшад саашадаашье эдэбхитэйгээр тэмсэхэ гэжэ батаар этигэжэ байһаная КПСС-эй Центральна Комитет, СССР-эй Верховно Советэй Президиум, СССР-эй Министрнүүдэй Совет элирхэйлэн мэдүүлнэ.

Туркменийн Совет Социалис Республикын 40 жэлэй ой мандаха болтогой! Тэрэнэй ажалда дуратай арадта алдар соло!

КПСС-эй дайнаалхы отряд бологшо Туркменистанай Коммунис парти мандаха болтогой!

Совет гүрэнэй түгэлдэр хүсэнэй, илагдашагүй байлгын бата бэхи үндэһэ һүүри бологшо СССР-эй арадуудай нягта хани барисаан хэтын хэтэдэ мандажа, бэхижэжэ байг лэ!

Коммунис партиин хүтэлбэреэр коммунизмын илалта тээшэ урагшаа даб!

Москванай мэдээсэнэ

**СССР Чили хоёрой хоорондо дипломатическа харилсаан һэргээгдэбэ**

Советскэ Союзай болон Чилиин Республикын хоорондо дипломатическа болон консульскэ харилсаануудай һэргээгдэһэн тухай доро дурсагдаһан коммюникедэ Чилиин Гадаадын хэрэгүүдэй министр Габриэль Вальдес, СССР-һээ Аргентинэдэ байдаг элшэн сайд И. Б. Алексеев правительствануудайнгаа даалгабарыар Сантьяго городто почбриин 24-дэ гарын табиһан байна.

«Чилиин Республикын болон Совет Социалис Республиканудай Союзай правительстванууд хадаа арадуудай хоорондоо үгэсэ бүри һайнаар ойлголсодог болохо тудам бүхы дэлхэй дээрэ амгалан тайбан байдал батадхагдаха; ондо ондоо байгуулалта гү, захиргааная түхэл маягай илгаа һайн дипломатическа харилсаа оронуудай хоорондо байгуулагда һаад хэхэгүй гэжэ этигэжэ байһан дээрэһээ 1964 оной ноябриин 24-һөө эхилэн, дипломатическа болон консульскэ харилсаануудаа һэргээхэ гэжэ үгэсэ ойлголсоо.

Али али оронуудта посольстванууд бии байха. Тэдэнние байгуулха тодорхой асуудалнууд хоёр правительствын хоорондо саашадаа хэлсэгдэхэ байна.

Энэ коммюнике Сантьягода болон Москвада нэгэн доро толилогдохо».

* * *

**ЧИЛИ**

*(Тобшо тайлбари)*

Чили—Урда Америкын гүрэн. Зониинь 8 миллион үлүүтэй хүн болодог. Сантьяго город ниисэлэнь юм.

Орон дотор хуули гаргадаг засагынь депутадуудай палатаһаа болон сенадһаа бүридэһэн Национальна конгресс болоно. Республикын президент гүрэн түрынгөө хэрэгые гүйсэдхэдэг.

Чилидэ арба шахуу элдэб политическэ партии бии. Ороной ажалшад профсоюзуудта эмхидэнхэй, тэдэнэй эгээн томонь профсоюзна нэгэдэмэл центр болоно.

Чили—баян, онсо өөрэ шэнжэтэй соёл культуратай орон болоно, олон ажал ябуулагшадынь дэлхэй дээрэ мэдээжэ болонхой. Чилиин мүнөөнэй литература болон соёл культурын элитэ ехэ түлөөлэгшэд Пабло Неруда, Ольга Ноблете де Эспиноза гэгшэд «Арадуудай хоорондынь эб найрамдал бэхижүүлһэнэй түлөө» Уласкоорондын Ленинскэ шанда хүртөө.

Чилиин газар нютаг байгаалиин баялигаар үгаа элбэг. Эдэй нөөсэнүүдэй талаар капиталис гүранүүд дотор нэгэдэхи һүүри, натрииин селитрын хэбтэшэнүүдэй талаар дэлхэй дээрэ нэгэдэхи һүүри энэ орон эзэлдэг.

Байгаалиин баялигай тон элбэг байһашье, Чилиин ажалда дуратай арадай ородолго гаргабашье, Чилиин хүгжэлтын зам бэрхэтэйхэн байгаа. Гурбан зуу шахуу жэлэй турша соо Испаниин эзэмдэгшэд ороние хүтэлжэ байгаа.

Чилиин арадай национальносүлөөрэлгын тэмсэлэй ашаар 1818 ондо Чили бээ даанхай республика болоһон байгаа.

Ашагта малтамалнуудай промышленность Чилиин экономикын үндэһэ һүүри болоно. Ороной ажал хэжэ шадаха хүн зоной гурбанай нэгэ хубн шахуунь хүдөө ажахые эрхилдэг.

Һүүлэй жэлнүүдтэ улаасхоорондын оршондо Чили бүри ехэ үүргэ дүүргэдэг болжо байна. Чили хадаа Латиин Америкэдэ ядерна зэбсэггүй зоно байгуулха ородолго гаргаа, ядерна зэбсэг зарим зэргээр хорихо тухай Москвагай договорто түрүүшын оронуудай нэгэн бололгожо гараа табяа.

СССР-тэй, бүсад социалис оронуудтай харилсаагаа һэргээхын түлөө худөөлөөн 50-яад онуудай эсэсһээ Чилидэ бүри ехээр дэлгэрээ. Тиин Советскэ Союзай болон Чилиин хоорондо зарим экономическа, соёл культурын болон парламентска холбоон тогтоогдоһон юм. Чилиин мүнөөнэй президент сенатор Эдуардо Фрей Монтальва 1963 ондо СССР-эй Верховно Советдэй айлшан боложо, Советскэ Союзда ерээ һэн.

Чилиин ажалда дуратай, оюун бэлигтэй арадта үнэн зүрхэнһөө талархадаг совет хүнүүд СССР Чили хоёрой хоорондохи дипломатическа харилсааануудай һэргээгдэһэн тухай мэдээсэлые һаналаа ханагнаар лаб үттахал байха.

**Урда Вьетнамай зондо туһаламжа**

Хүсэтэ һалхи шуурган, ехэ үер боложо, Урда Вьетнамай хүн зондо ехэ хохидол ушаруулаа гэжэ хэбэлдэ мэдээсэгдээ һэн. Хэдэ мянган хүн үхөө, 2 миллион шахуу хүн гэр байрагүй болоо, олон райондо тарилга, адууһа мал угы хэгдээ. Урда Вьетнамай арадай хохидолдо дайрагдаһанда совет хүнүүд гүнзэгы ехээр һанаагаа зобоно. Энэрхы сэдьхэлтэй байха гол ёһые хүтэлбэри болгоо, Урда Вьетнамай зоной хүндэ хүшэр байдалые хүнгэдхэхые эрмэлзэн, СССР-эй Улаан Хэрээһэнэй, Улаан Хахад һарын бүлгэмэй союз хохидолдо ороһодто түлөөһэгүй материальна туһаламжа үзүүлхэ тэжэ шиидхээ. ДРВ-гэй Улаан Хэрээһэнэй бүлгэмөөр дамжуулан, хохидолдо ороһон зондо бэлэг болгожо, 20 тонно саахар, 3 мянган одеяла, 3 мянган метр бүд, 5 мянган бааиха удхэрүүлэгдэһэн һүн, 3 мянган тухэригэй эм дом эльгэгдээ.

КПСС-эй Буряадай обкомой VII пленум

# 1964—1965 ОНУУДАЙ УБЭЛЖЭЛГЫН УЕДЭ МАЛАЙ АШАГ ШЭМЭ ДЭЭШЭЛҮҮЛЖЭ, МЯХА, ҺҮ ЕХЭЭР АБАХЫН ТҮЛӨӨ

## *Республикын Министрнүүдэй Советэй Түрүүлэгшэ нүхэр К. Л. БАРЬЯДАЕВАЙ элидхэлһээ*

— Республикын хүдөө ажахын гол һалбари болоҳо мал ажалда ехэ дутагдалнуудай бии байһан дээрэһээ энэ асуудал КПСС-эй обкомой пленум дээрэ табигдаа,— гээд нүхэр Барьядаев элидхэлээ захалба.— Жэлэй дүүрэтэр һараһаа улүүхэн сагай үлэбэшье, жэлэй дүн мал ажалай талаар тон хангалтагүй гэжэ элирэнхэй. Мяха, нооһо абалгаар, түл абажа түлжүүлгээр, малай тоо олошоруулха талаар энэ жэлдэ урдынхиһаа ондоо хубилалта болоогүй. Гансал һү абалгаар зарим тэды амжалта түйлагдаһан байна. Байгша ондо республикамнай түрэндэ һү хүдалдаха түсэбөө декабриин 15 хүрэтэр дүүргэжэ, түсэбһөө гадуур адагынь 3 мянган тонно һү тушааха аргатай.

Илангаяа бэрхэшээлтэй байдал гүрэндэ мяха тушаалгаар тохёолдоо. Үнгэрһэн 10 һарын туршада мяха худалдаха жэлэй түсэб миил 71 процент, нооһо 86 процент дүүргэдээд байнхай.

Яахадаа иимэ байдал тохёолдооб, колхоз, совхозуудай мал ажалай гээдэлдэ ороһон гол шалтагаанууд юун бэ?

Нэн түрүүн ниитын адууһа мал олоор үхэл гарзада ороно. Илангаяа Хяагтын, Зэдын, Мухар-Шэбэрэй үйлэдбэриин управленииүдтэ мал олоор гарзалаа. Жэшээнь, Хяагтын үйлэдбэриин управлениин Карл Марксын нэрэмжэтэ колхоздо үнгэрһэн 10 һарын туршада 9250 хони гарзалаа, тиин энэ үедэ колхоз гүрэндэ 7220 хони тушаһан байха юм. Иимэрхүү байдал Погранична совхоздо, энэ управлениин Ленинэй нэрэмжэтэ колхоздо, Зэдын үйлэдбэриин управлениин «Коммунизм», Доржи Банзаровай нэрэмжэтэ колхозуудта, Хориин үйлэдбэриин управлениин Удын болон Анагай совхозуудта, Мухар-Шэбэрэй управлениин «Эрдэм» совхоздо үзэгдэнэ.

Малай үхэл гарзые олохон хүтэлбэрилэгшэд тэжээлэй дутагдаһанһаа болоо гээ шалтагаалдаг. Тэд гансал тэжээлэй дутамагһаа болоно гү? Юуб гээдэ, адууһа мал тэжээлэй элбэгшье сагта, зунай, намарай сагташье гарзална бшуу. Тиимэһээ адуу-нүүдэй гансахан тэжээлэй дутагдаһанһаа бэшэ, мүн малшадай ажалдаа харюусалга багатайгаар хандаһанһаа, малаа муугаар харууһалһанһаа, колхоз, совхозуудай зооветмэргэжэлтэдэй болон хүтэлбэрилэгшэдэй хиналта һулаар табиһанһаа болоно гээшэ.

Малай үбэлжэлгые шалгажа үзэхэдэ, олохон колхоз, совхозуудта үбшан мал олон дайралдана. Тэд тэдэниие һайн харууһалга; эдеэлүүлгэ дээрэ табиха хэмжээн абтанагүй. Илангаяа тамир муутай түгал, хурьгад олон. Тиимэһээ ноябрь-декабрь һарануудта бүхы малаа зооветеринарна шалгалтада оруулжа, зохихо хэмжээн абтаха үшартай. Үбшан мал эмшэлэгдэхэ болоно. Илангаяа ажал хэрэгээ һайса мэдэхэ, дүршэлтэй хүнүүдые мал ажалда табиха хэрэгтэй.

Иимэ хэмжээ абахынгаа хажуугаар ниитын малай бүрин бүтэн байхын түлөө республикын Хүдөө ажахын продуктнүүдые үйлэдбэриихэ ба бэлэдхэхэ министерствын, үйлэдбэриин управленинүүдэй, парткомуудай, колхоз, совхозуудай хүтэлбэрилэгшэдэй харюусалгые эрид дээшэлүүлхэ шухала.

Эхэ малай олоороо һубайрдаг дээрэһээ ажахынуудта ехэхэн хохидол ушаруулагдана гээжэ элидхэлшэ саашань тэмдэглэбэ. Илангаяа Мухар-Шэбэрэй үйлэдбэриин управлениин колхоз, совхозуудта энэ жэлдэ 100 үшеэн бүриһөө миил 40 тугал, Улаан-Удын болон Хяагтын управленинүүдтэ—37 тугал абтаһан байха юм. Зарим ажахынуудта бүришье бирагүй байдал ушарна.

Үнэздые, эхэ хонидые искусственна аргаар үрэжүүлхэ хэрэгые эмхидхэлгэдэ горитой дутагдалнууд бии. Үрэнэй племенной станцинууд, мал искусственна аргаар үрэжүүлхэ станцинууд үшөөл хангалтагүйгөөр ажаллана. Саашадаа эдэ станцинуудай тоо олошоруулжа, ажалыень һайжаруулха тон шухала болонхой. Энэ асуудалые республикын Министрнүүдэй Совет һанаар шиидхэхэ юм. Мүн колхоз, совхозуудай техникүрэжүүлэгшэдые һургаха, искусственна үрэжүүлгын пунктнуудые түхэрэлгэнүүдээр хүсэд хангаха хэрэгтэй.

Искусственна үрэжүүлгын аша үрэ ехэтэй байһаниинь бүгэдэнда мэдээжэ. Тиигэбшье, энэ-ээндэ дашуураад, бухануудаа, хүсануудаа, азарга гахайнуудаа бүхыдэнь үгы хэжэ, алдуу гаргаһаншье баримтанууд бии. Тиимэһээ 1965 оноо эхилжэ, өөһэдынгөө ажахыда байһан тэжээл харалсаха ушартай. Ажахы бүхэндэ малда силос үгэхэдөө тэрэнээ карбамидаар шанаржуулха ёһотой. Малай тэжээлэй рацион белогоор, минеральна бодосуудаар хүсэд хангагдаһан байха зэргэтэй.

Саашадань элидхэлшэ гахай үсхэбэрилхэ асуудалда анхарал ехээр хандуулаа. Үнгэрһэн октябриин 14-дэ республикын гахайшадай зүблөөн боложо, тандэ 1964 онды адагынь 12 мянган тонно гахайн мяха абаха үялга харааалагдаһан байна. Зүблөөнэй һүүлээр һараһаа улүү саг үнгэрбэ. Тэд ажахынуудта ябажа, шалгажа үзэхэдэ, мүнөө хүрэтэр гол эхэ гахайнуудые, нэгэ түрүүлээд тушаагдаха эмэ гахайнуудые шалан олохо даабари хүсэд дүүргэгдээгүй байнаар. Тиимэһээ удэр саг гээнгүйгөөр ноябрь, декабрь һарануудта адагынь 7000 эмэ гахайнуудые илгажа, бүхы гахайнуудаа ороондо оруулха шухала. Тиигэбэл, ерэхэ жэлдэ гахайн мяха ехээр абаха зорилго амжалтатайгаар шиидхэгдэхэ бшуу.

Ерэхэ жэлдэ гахайн мяха ехээр абахын тула гахайнуудаа һайһаар түлжүүлхэ, шахан таргалуулха хэмжээ абаха хэрэгтэй.

Үбэлдөө үхэр, гахай шадаха асуудалда партийна организацинууд, советскэ, хүдөө ажахын органнууд гол анхаралаа табиха үялгатай. Ажахынууд малай шэнүүр нэмээха талаар үгтэһэн даабари хэр дүүргэнэб гээжэ саг үргэлжэ шалгажа, республикын болон аймагуудай газетэнүүдта мүрысөөнэй дүн согсолжо байха болоно.

Мал шахан таргалуулжа байһан хүнүүдые үрмашуулха зохид хэмжээн хараалагдажа, бодото дээрэ бэелүүлэгдэхэ ёһотой.

Малай тэжээл зүбөөр, гамтайгаар гаргашалха тушаа элидхэлшэ онсо анхаралаа хандуулба. Илангаяа үбэлжэлгын үедэ малай тэжээлые белогоор хүсэлдүүлхэ хэрэгтэ анхарагдаа. Тиихын тула бүдүүн тэжээл гидролизно аргаар бүйлуулха, дрожжоор эһээхэ, карбамидаар шанаржуулха тушаа хэлэгдээ. Хүдөө ажахын продуктнүүдые гаргадаг заводуудай үлөөдэһэ хэрэглэхэ, мяха, яһанай гурил элбэгээр гаргаха, шалбүүһэнэй гурил үйлэдбэриллээ промышленна үндэһэ һуури дээрэ табиха, гидропонно аргаар ногоо үргүүлха хэмжээнүүд хүсэд хэрэглэгдэхэ үшартай. Хилээмэнэй зүйлнүүдые үйлэдбэриллэг предприятинууд ороһоной хальһаар 3000 тонно брикедүүдые хэжэ гаргаха даабаритай. Энээнэй хажуугаар поли дээрэ хабтэһэн һолоомоёо суглуулжа абаха, хагда, хулһа сабшажа абаха хэрэгтэй.

Ингэжэ тэжээлээ һайһаар бүйлуулжа, малаа зүбөөр эдеэлүүлжэ шадабал, мүнөөнэйхиһөө 1,5—2 дахин ехэ ашаг шэмэ абтаха байһаниинь элитэ.

«Скотооткорм» трестын совхозуудай худэлмэриие һайжаруулха тухай тогтоод, элидхэлшэ үбэлжэлгын үедэ һү ехээр абадаг болоҳо асуудалда анхарба. Мүнөө жэлдэ республикамнай гүрэндэ һү худалдаха түсэбөө уридшалан дүүргэхээр байна. Зүгөөр ерэхэ жэлдэ гүрэндэ һү худалдаха түсэбнай нилээд ехэ болоҳо, тэрээндэ эртэнһээ бэлдэхэ ёһотойбди гээжэ элидхэлшэ хэлэбэ. 1965 ондо үнеэн бүриһөө 1500—1600 килограмм һү һаажа, бүхыдөө адагынь 130 мянган тонно һү абахаар харалагдана.

Малай һү шэмэ дээшэлүүлхын тула үнеэдээ бултыень үяанда байлгажа, зоотехническэ нормын ёһоор эдеэлүүлхэ хэрэгтэй. Тиихэдээ илангаяа түрүүшынхээ тугаллаха гүнжан үнеэдтэ анхарха шухала. Гидролизно аргаар һолоомо бүйлуулха, дрожжоор эһээхэ, түгалнуудта хэмэл һү үулгаха хэмжээнүүд хаа хаанагүй абтаха зэргэтэй.

Элидхэлшэ ехэхэн анхаралаа республикын мал ажалай гол һалбари болоҳо хонин ажалда хандуулба. Хони үсхэбэрилгэ урдынхиһаа эрид һайжарнагүй, хонидой тоо толгой колхоз, совхозуудта һүүлэй жэлнүүдтэ нэмэнгүй шахуу.

Хонидые тэжээлээр хүсэд хангаагүйл дээрэһээ тэрэнэй хүгжэлтэдэ һаад ушаруулагдана. Тиимэһээ энэ үбэлжэлгэһөө эхилжэ, хонидые һайнаар эдеэлүүлхэ, хонин бүридэ адагынь 1,5—2 центнер үбһа, 2 центнер силос, 30—35 килограмм таряа талханай зүйл үгэхэ, мүн түрэхэ хурьганүудта үбһа, таряа талханай зүйл үлөөгдэхэ ушартай. Мүнөө үедэ хэялитай хонидоо һайнаар эдеэлүүлжэ, тобир тарган байлгаха аргатайбди.

Хонин ажалаа һайнаар хүгжөөхын тула сабшалангаа һайжаруулжа, үбһа ехээр бэлдэхэ эрилтэ табигдана. Тооложоо үзэхэдэ, саашадаа хонидоо олошоруудхын тула жэл бүри адагынь 500 мянган тонно үбһан хэрэгтэй болоҳо байна. Тэрэнэй хажуугаар таряалан дээрэһээ нилээд ехэ тэжээл хонидто бэлдэхэгдэхэ болоно.

Хонидые һайнаар бэлшээхэ, зүбөөр эдеэлүүлхэ хэрэгтэ дутагдалнүудай бии байһан дээрэһээ хонидой үхэл гарзада ороҳо, һубайрха баримтануул үзэгдэнэ гээжэ элидхэлшэ тэмдэглээ.

Саашань элидхэлшэ шубуу үсхэбэрилжэ, үндэгэ ехээр абаха асуудалда анхарһан байна.

Малшадай дунда ойлгуулламжын худэлмэри ябуулха, тэдэнэй ажахуудалые һайжаруулха, культурна эрилтэнүүдыень хангаха шухала.

Элидхэлэйнгээ эсэстэ нүхэр Барьядаев мал ажал эрхилхэ талаар партийна, советскэ болон хүдөө ажахын органнуудай худэлмэридэ бии байгаа дутагдалнуудые элишэлээ. Һүүлэй үедэ ороһоон КПСС-эй ЦК-гай Пленумнүүдэй шиидхэбэринүүдые бээлүүлэн; саашадаа арад зоной эдэбхи үүсхэл дээшэлүүлжэ, ажахыгаа ударидаха бүхы худэлмэрээ эрид һайжаруулха арга нүхэсэл олгогдонхой.

* * *

Элидхэлэй һүүлээр үгэ хэлэлгэн захалба. Эгээн түрүүлэн Яруунын совхозой директор нүхэр **Паршин** трибунада гараба.

— Хүдөө ажахыгаа интенсификацинн замаар хүгжөөхэ ехэ зорилгонуудые амжалтатайгаар бээлүүлхын тула газараа зүбөөр ашаглаха, мал ажалаа аша үрэ ехэтэйгээр эрхилхэ эрилтэ табигдана,— гээд тэрэ захалба.— Энэ эрилтын ёһоор ажаллажа, манай совхозой коллектив зарим тэды амжалтануудые түйлажа байнхай. Үүрэндэ һү тушааха жэлэй түсэб октябриин 15-да дүүргэжэ, түсэбһөө гадуур 2400 центнер бэлэдхэлэй пунктда оруулха хүсэлтэйбди. Нооһо тушааха түсэб үлүүлэн дүүргэдээ. Мяха худалдаха 9 һарын түсэб 110 процентдэ хүргэгдэнхэй. Совхозой 2-дохи, 4-дэхи отделенииихид бүришье һайнаар ажаллажа гараа. Совхозой хонишод зүүн хони бүриһөө 87 хурьга абажа, хонин бүриһөө 3 килограмм нооһо хайшалаа, хурьгадаа эхэһээнь һалгааха үедэнь дунда зэргээр 27 килограммтай болгоо. Механизаторнүүдай эдэбхитэйгээр ажаллаһанай ашаар нёдондонойхиһоо 40 мянган центнер ехэ тараан хүрэгдээ.

Саашадаа ажалаа бүри аша үрэ ехэтэйгээр ябуулхын тула худэлмэришидээ механизаторай мэргэжэлдэ һургажа байнабди.

Тиигэбшье ажалдамнай дутагдалнууд олон. Продукциимнай өөрынь үнэ сэн нилээд ехэ, тиимэһээ жэлэй гарлатайгаар дүүргэнэбди. Мүнөө совхозой дирекци, партком, профком ажахынгаа олзо оршотой болгохын түлөө тэмсэжэ байнхай.

Илангаяа буруу, хашарагуудаа түргэн болзорто түлжүүлхэ, тугалнуудаа 8 һаратайдань 180—200 килограммтай, жэлтэйдэнь 290—300 килограммтай болгохо хэмжээнүүд абтажа байна. Мүнөө 700 гаран буруу, хашарагууд нэгэ газарта суглуулагдажа, дулаан байра, һайн тэжээл дээрэ түлжүүлэгдэнэ. Эдэ малнай үнгэрһэн октябрьда сүүдхэдээ 1000 граммаар, шахамалнууд—1100 граммаар нэмээгдэжэ байнхай. Түлжүүлгэдэ, шахалганда табигдаһан малда белогоор хүсэлдүүлхэ хэрэгтэ анхарагдаа. Тиихын тула бүдүүн тэжээл гидролизно аргаар бүйлуулха, дрожжоор эһээхэ, карбамидаар шанаржуулха тушаа хэлэгдээ. Хүдөө ажахын продуктнүүдые гаргадаг заводуудай үлөөдэһэ хэрэглэхэ, мяха, яһанай гурил элбэгээр гаргаха, шалбүүһэнэй гурил үйлэдбэриллээ промышленна үндэһэ һуури дээрэ табиха, гидропонно аргаар ногоо үргүүлха хэмжээнүүд хүсэд хэрэглэгдэхэ үшартай. Хилээмэнэй зүйлнүүдые үйлэдбэриллэг предприятинууд ороһоной хальһаар 3000 тонно брикедүүдые хэжэ гаргаха даабаритай. Энээнэй хажуугаар поли дээрэ хабтэһэн һолоомоёо суглуулжа абаха, хагда, хулһа сабшажа абаха хэрэгтэй.

Ингэжэ тэжээлээ һайнаар бүйлуулжа, малаа зүбөөр эдеэлүүлжэ шадабал, мүнөөнэйхиһөө 1,5—2 дахин ехэ ашаг шэмэ абтаха байһаниинь элитэ.

«Скотооткорм» трестын совхозуудай худэлмэриие һайжаруулха тухай тогтоод, элидхэлшэ үбэлжэлгын үедэ һү ехээр абадаг болоҳо асуудалда анхарба. Мүнөө жэлдэ республикамнай гүрэндэ һү худалдаха түсэбөө уридшалан дүүргэхээр байна. Зүгөөр ерэхэ жэлдэ гүрэндэ һү худалдаха түсэбнай нилээд ехэ болоҳо, тэрээндэ эртэнһээ бэлдэхэ ёһотойбди гээжэ элидхэлшэ хэлэбэ. 1965 ондо үнеэн бүриһөө 1500—1600 килограмм һү һаажа, бүхыдөө адагынь 130 мянган тонно һү абахаар харалагдана.

Малай һү шэмэ дээшэлүүлхын тула үнеэдээ бултыень үяанда байлгажа, зоотехническэ нормын ёһоор эдеэлүүлхэ хэрэгтэй. Тиихэдээ илангаяа үбэлжэлгын үедэ малай тэжээлые

КПСС-эй Буряадай обкомой VII пленум

# Ажалшадай политическэ үзэл бодолые дээшэлүүлхэ тушаа партийна организацинуудай зорилгонууд

## КПСС-эй обкомой секретарь нүхэр Д. Т. РАДНАЕВАЙ элидхэлһээ

Мүнөөнэй үе сагта, коммунис байгуулалтын бүхы шатанууд дээрэ манай партиин эдэбхитэй добтолго хэсэ байһан үе сагта соёл сурталай худэлмэри, коммунизм байгуулагдые—шэнэ хүниие хүмүүжүүлхэ худэлмэри онсо ехэ удха шанартай юлоод байна.

Ажалшадые үзэл бодолой, политическэ талаар хүмүүжүүлхэ худэлмэриие һайжаруулха хэрэгтэ шэгүүлагдэһэн хэмжээ ябуулганнуудай тухэда КПСС-эй ЦК-гай июниин Пленумэй шиидхэбэринүүд айхабтар ехэ үргэ дүүргэнэ. КПСС-эй ЦК-гай июниин Пленум партиие, гүрэнэй органнуудые, ниитын организацинуудые соёл сурталай худэлмэриин шэнэ гол шэглэлнүүдые баримталые үреалба гэбэл: ажалшадые коммунис үзэл бодолоор хүмүүжүүлхэ, хүн зоной эрдэм ухаае, ехэ культурые дээшэлүүлхэ, тэрнииие совет патриотизмын, социалис интернационализмын үзэл бодолоор, буржуазин үзэл бодолдо эсэргүүцээр, эрид шууд тэмсэхээр хүмүүжүүлхэ.

КПСС-эй XXII съездын, ЦК-гай июниин Пленумэй шиидхэбэринүүдые дүүргэлтэ болгон партиин обком, райкомууд, парткомууд, партийна ахин организацинууд олониитын политическэ болон ажалай эдэбхиие дээшэлүүлхын, тэдэнэй коммунис сознай ухаан мэдэрэлые баяжуулхын тула хэмжээнүүдые абажа байнхай. Энэ худэлмэриин үрэ дүнгүүд олон тоото предприятинууд, барилгануудай болон колхоз, совхозуудай ажал хүсэлмэри дээрэ сэхэ харагдана. Хүмүүжүүлгын, политическэ худэлмэриие һайнаар ябуулһан газарта ажалай үрэ дүн һайн.

Хэдэ хэдэн партийна организацинуудта политическэ худэлмэри улам һонирхолтой, олон янзын, олониитын шанжэтэй боложо байнхай.

Гэбэшье үзэл бодолой, хүмүүжүүлгын худэлмэри партиин XXII съездын, июниин Пленумэй шиидхэбэринүүдые дүүргэлтэ болгон хүсэлтэй ушөөл хүрэмөөр бэшэ гэжэ хэлэхэ хэрэгтэй байна. Зарим партийна организацинуудта ажалшадые коммунис үзэл бодолоор хүмүүжүүлхэ асуудал тоогдоногүй, ажалшадые үзэл бодолой, политическэ талаар хүмүүжүүлхэ худэлмэри уг зорилгоор хүрэнэгүй.

Шэнэ хүниие хүмүүжүүлгын тула город болон худөөгэй ажалшан һүндэ научна хараа бодол нэбтэрүүлхэ гэшэ ехэ удха шанартай.

Марксизм-ленинизмын һургаалые худалха, коммунис ёһоной хараа бодолые нэбтэрүүлхэ ябадал коммунист бүхэнэй, Совет ороной хүн бүхэнэй шухалын шухала зорилго юмэн һайнаар.

Мүнөө жэл республика доторнай 864 теоретическэ семинар, 2417 элбэ янзын һургуули болон кружоктуд худэлнэ, тэндэ хамта 80977 хүн һуралсана. Бүхыдөө элдэб янзын һуралсалда 116 мянган хүн хабаадана.

Хэрбээ кадрнуудай марксистско-ленинскэ һуралсал ажахы болон культурна байгуулалтын зорилгодуудтай, һуралсагшадые коммунизмай һайгуулагшын ёһо гуримаар хүмүүжүүлхэ хэрэгтэй нягта холбоотой байбал, тэрэнэй үрэ дүнгынь, нүдэнь ехэ байха ха юм. Энэнниие Улаан-Удын мебельна-модо болбосоруулгын комбинадай, Хажангын совхозой Бахлайтын гүүртын жэшээ дээрһээ харуулжа болоно. Бахлайтын гүүртэдэ политкружок, түрүү дүй гүрэлэй һургуули эмхидхэгдэнхэй. Тиин энэдэ ажаллажа байһан бүхы хүмүүд һуралсадаг юм. Энээнэй үрэ дүн үйлэбэриин дээрэ заатагүй харагдана. Энэ гүүртын һаалишаг үнеэн нүхэнһөө үзэр бүри хахад пүүд һуралха гэһэн үүсхэл гаргажа, тэрэнь хэрэг дээрэнь баелүүлнэ. Энэ жилэй сентябрь һарада энэ гүүрынхиг һуралсагшадай тоо һааха, гүрэндэ худалдаха жилэйнгээ түсэбые дүүргэһэн байха юм.

Һуралсалай үнгэрһэн жэлдэ үйлэбэриин управлениин партийна комитедүүд экономическа, теоретическэ, научно-практическа конференцинүүдые үнгэргэлгэдэ ехэ анхаралаа хандуулдаг байһан.

Энэ үшар политическэ гэгээрэлэй һуралсалда хабаадаһан хүн бүхэндэ шухала теоретическэ һургаалые гүнзэгыгөөр ойлгуулхаһаа гадна, абаһан ардэмээ өөрынгөө ажал ябуулгын шэнэ заншал болголгоди, коммунис байгуулалтын хэрэгтэ өөрынгөө һуулсалтай мэдэрэл олгуулһаниинь зоржаггүй.

Политическэ гэгээрэлэй шэнэ жэл мүнөө ондоогоор эмхидхэгдэнхэй, шухала хүбилалта болоо гэбэл: бүхы һуралсагшадай анхаралые дэлхэйн коммунис худэлөөнэй шухалын шухала асуудалнуудта хандуулагдана. Эдэ асуудалнууд манай ороной арадай, социализмын оронуудай ажалшадай, коммунис болон худэлмэришэнэй партинуудай гол анхаралда табигдана. Эдэ асуудалнуудые зүбөөр ойлгохо ябадал манай дотоодын болон гадаадын политикын тодорхой зорилгонуудые амжалтатайгаар шиидхэхэ шухала эрхэ нүхэсэлынь болонхой.

Республика доторнай мүнөө жэлэй политическэ һуралсал бүри эмхитэйгээр, идейно-теоретическэ үндэр хэмжээндэ, ажабайдалтай нягта холбоотойгоор эхилээ.

Гэбэшье манайда политическэ гэгээрэлэй һуралсалые эмхидхэлгэдэ горитойхон дутагдалнууд элирүүлэгдэһэн байна.

Хяагтын, Ярууныи, Прибайкальска аймагуудта, Гусиноозерск городто политическэ гэгээрэлдэхи түрүүшын хэшээлнүүд таһалдаа.

Коммунистнуудай политическэ һуралсал хүн зоной, коммунис ёһо мэдэрэлэй үргалтада, предприяти, колхоз, совхозой, эмхи зургаанай ажал худалмэриин үрэ дүнгэй һайжарха ябадалда сэхэ нүлөөлхэ ёһотой. Гэхэ зуура, иимэ үшар зарим газарта үзэгдэнэгүй. Жэшээлхэдэ, Хориин аймагай Удын совхозой партийна организаци политическэ һуралсалда анхаралаа оройдоо хандуулдаггүй юм. Нёдондо жэл эндэ политическэ һуралсал таһалдаһан байгаа. Мүн энэ жэлшье һуралсалай түрүүшын хэшээлнүүд баһал таһалдаа. Тиимэ дээрэһээнь совхоздо ушардаг гараа, нюдэ далдалха ябадал гайхалтай бэшэ. Тэрэшэлэн продукци абаха түсэб алишье талаараа (орооһо тэряанһаа бэшэнь) дүүргэгдээгүй. Энээнэй шалтагаан гэхэдэ, политическэ һуралсалда ёһо тэдыгээр хандаха, пропагандын худалмэридэ хооһон үгэ дэлгэхэ, албан хойрогоор хандаха ябадал болоно.

Политическэ гэгээрэлэй амжалта гол түлэб пропагандистнуудһаа дулдыдаха байна. Республика доторнай бэлэдхэл, дүршэл ехэтэй олон тоото пропагандистнууд бии. Бүхы пропагандистнуудай 56 процентнь дээдэ ба дүүргэгдээгүй дээдэ эрдэмтэй юм, 300 шахуу партийна, советскэ худалмэриләгшэд, ажахын 580 хүтэлбэриләгшэд, дээдэ һургуулинууд болон техникумүүдэй 790 багшанар пропагандистнуудаар худалнэ. Теэд хэды ехэ бэлэдхэлтэй пропагандистнуудай байгаашье һаа, тэдээндэ саг үргалжын туһалажа хэрэгтэй. Иланган энэ жэлдэ тэдээндэ теоретическэ болон методическа туһаламжа хүргэхэ шухала. Энэ туһаламжые партийна комитедүүд, политэмхидхэшэдэй партинуудай гол анхаралда оройдоо хандуулдаггүй юм. Нёдондо жэл эндэ политическэ һуралсал таһалдаһан байгаа. Мүн энэ жэлшье һуралсалай түрүүшын хэшээлнүүд баһал таһалдаа. Тиимэ дээрэһээнь совхоздо ушардаг гараа, нюдэ далдалха ябадал гайхалтай бэшэ. Тэрэшэлэн продукци абаха түсэб алишье талаараа (орооһо тэряанһаа бэшэнь) дүүргэгдээгүй. Энээнэй шалтагаан гэхэдэ, политическэ һуралсалда ёһо тэдыгээр хандаха, пропагандын худалмэридэ хооһон үгэ дэлгэхэ, албан хойрогоор хандаха ябадал болоно.

Политическэ гэгээрэлэй амжалта гол түлэб пропагандистнуудһаа дулдыдаха байна. Республика доторнай бэлэдхэл, дүршэл ехэтэй олон тоото пропагандистнууд бии. Бүхы пропагандистнуудай 56 процентнь дээдэ ба дүүргэгдээгүй дээдэ эрдэмтэй юм, 300 шахуу партийна, советскэ худалмэриләгшэд, ажахын 580 хүтэлбэриләгшэд, дээдэ һургуулинууд болон техникумүүдэй 790 багшанар пропагандистнуудаар худалнэ. Теэд хэды ехэ бэлэдхэлтэй пропагандистнуудай байгаашье һаа, тэдээндэ саг үргалжын туһалажа хэрэгтэй. Иланган энэ жэлдэ тэдээндэ теоретическэ болон методическа туһаламжа хүргэхэ шухала. Энэ туһаламжые партийна комитедүүд, политэмхидхэшэдэй партинуудай гол анхаралда табигдана. Энэ худалмэриие партийна комитедүүдэй 818 штатнабэшэ лекторнуудэ, элидхэлшэдэ, «Знание» обществын 4500 лекторнуудэ ябуулжа байдаг. Лекторнүүдтэ саг үргалжын туһаламжа хүргэхын зорилгоор парткомуудай дэргэдэ лекторнүүдэй һургуулинууд байгуулагданхай.

Улаасхоорондын мүнөө үе сагай теоретическэ асуудалнуудаар, СССР-эй дотоодын болон улаасхоорондын асуудалнуудаар, экономикын талаар лекционно пропагандые шангадхаха шухала.

Саашань элидхэлшэ лекционно худалмэриие тоодоггүй зарим парткомуудые, партийна эхин организацинуудые шүүмжэлнэ. Жэшээнь, энэ жэлэй октябрь һарада Хориин аймагта 9 тосхонуудта, 105 фермэ, гүүртэнүүдтэ нэгэшье лекци үншагдаагүй байгаа.

Научна, коммунис ёһоной хараа бодол нэбтэрүүлхын тула шажан мүргэлтэй, мунхаг бодолтой саг үргэлжын тэмсэл ябуулхэ хэрэгтэй. Гэхэ зуура, һүүлэй үедэ манай зарим эдэбхитэдэй дунда шажанай асуудалнуудта хамаагүйгөөр, эбсэнгээр хандаха ябадал гаргагдана. Мүнөө обществодо шажан ямар нэгэн аюул хүргэхээ болиһон хадань, тэрээнтэй хэгдэхэ тэмсэл шухала дээрэ тоогдохо ёһогүй гэжэ зарим нүхэд һанадаг. Энэ һанамжа ехэ эндүүтэй гээшэ. Шажанай харша үзэл бодолтой амгалан ёһоор зэргэ оршон байжа болохогүй, тиигэбэл, шажанай элдэб эсын этагаэдүүдэй ажал ябуулга эдэбхитэй болохо шуу.

Республика доторнай олондо уншастай атеистическэ литературын хомор байһан үшар научно-атеистическэ пропагандые шангадхалгада баһал һаад хэнэ. Энэ асуудал шиидхэгдэхэ ёһотой. Тэрэшэлэн Улаан-Удэ городто планетари, атеизмын түүхын музей нээхэ тухай асуудалнууд шиидхэгдэхэ болоно.

Саашань нүхэр Раднаев ниитэ ойлгуулажамсын худалмэриин асуудалнуудта тогтоно.

Агитаторнуудые шэлэн оложо байдаг, энэ худалмэридэ хүтэлбэриләгшэдые, инженерно-техническэ худалмэриләгшэдые, худөө ажахын мэргэжэлтэдые, үйлэбэриин түрүүшүүлые хабаадуулжа байдаг, тиигээд хүн бүхэндэ политическэ нүлөө үзүүлжэ байдаг партийна организацинууд хүн зоноо хүмүүжүүлхэ, тэдэнниие ажахын зорилгонуудые шиидхэлгэдэ элсүүлхэ хэрэгтэ ехэ амжалта туйладаг байна гэжэ элидхэлшэ хэлэнэ.

Теэд энэ талаар хэрэг олон газарта һайн башэ байна.

Хэдэ хэдэн предприятинууд болон барилгануудай дээрэ, колхоз, совхозуудта агитколлективүүд худалнэнүй, хүнүүдтэй саг үргалжын худалмэри ябуулжа байхын орондо элдэб янзын суглаа хуралдаануудай олоор болоно. Харуулан ойлгуулха агитаци, ханын хэблэл бирагүй зандаа байһаар. Мүнөө манай олон фермэнүүд дээгүүр ямаршье ниитэ-политическэ худалмэри ябуулагдахаяа болишонхой. Мүнөө болотор агитаторнууд, политэмхидхэлшэд томилогдоогүй, газетэ, журналнууд саг дороо хүргэгдэнэгүй, улаан булангууд түхеэрэгдээгүй, харуулан ойлгуулха агитаци үгы, социалис мүрысөөнэй дүнгүүд гаргагданагүй, мүн түрүүшүүлэй дүй дүршэл муугаар тараагдана. Иимэ байдал, жэшээлхэдэ, Баргажанай аймагай Аргадын, Мухар-Шэбэрэй аймагай Бэшүүрэй совхозуудта, «Улаан-Оронго» болон бусад зарим колхозуудта тохёолдоод байна. Энэ талаар колхоз, совхозуудай партийна комитедүүдэй секретарьнуудта, профсоюзай нютагай комитедүүдэй болон ажахын хүтэлбэриләгшэдтэ шанга эрилтэ табигдаха болоно.

Элидхэлшэ ниитэ-политическэ худалмэриие һайнаар ябуулжа, хүн зоноо коммунис үзэл бодолоор хүмүүжүүлхэ хэрэгтэ олон янзын шэнэ арга дүршэл нэбтэрүүлһэн тухай олон жэшээнүүдые саашань харуулна.

Тиигээд нүхэр Раднаев манай залуу үетэниие хүмүүжүүлхэ асуудалда ороно. Залуушуулые хүмүүжүүлхэ талаар ВЛКСМ-эй областной комитедтэ ехэ эрилтэ табигдана. Юуб гэхэдэ, иланган залуу барилгашад болон студентнүүдэй дунда хүмүүжүүлгын худалмэри һуралсал ябуулагдана. Залуу хүбүүд, басагадай сүлөө сагаа үнгэргэлгэдэ комсомолой зүгһөө бага әдэбхи үүсхэл гаргаглана. Энээнһээнь боложо, республика доторнай гэмтэ ябадал, ниитын гуримда харша элдэб аашанууд гаргагдадаг зандаа.

Шэнэ общество байгуулха зорилгонууд соёл сурталай худалмэриие бүри шангадхаха эрилтэ табина гээд нүхэр Раднаев элидхэлэйнгээ түгэсхэлдэ хэлэнэ.

Ажалшадые коммунис ёһоор хүмүүжүүлхэ, город болон хүдөө тосхоной бүхы ажалшадта коммунис ёһоной хараа бодол нэбтэрүүлхэ зорилгые шиидхэлгэдэ бүхы хүсээ элсүүлхэ гээшэ партийна организацинуудай, манай соёл сурталай бүхы организацинууд болон эмхи зургаануудай гол зорилго болоно. Энэдэ партийна организацинуудай зүгһөө удэр бүриин хүтэлбэри онсо ехэ удха шанартай. Партийна комитедүүд, партийна организацинууд кадрнуудайнгаа үзэл бодолой хатуужал түхай саг үргалжын оролдолго гаргажа байхань дамжаггүй.

Үлүүлэгдэнэгүй гээд үгэ хэлэгшэ шүүмжэлнэ.

Нүхэр Похосоев залуушуулай дунда хүмүүжүүлгын худалмэриие шангадхалгын онсо шухала удха шанартай байһые, энэ талаар партийна, комсомолой, ажахын органнуудай болон милициин, суудэй захиргаануудай харюусалгые дээшэлүүлхэ шухала байһые онсолон тэмдэглээ.

— Залуушуулые ажалда дуратайгаар, ажалай ашаар хүмүүжүүлхэ ябадал ссёл сурталай гол шухала худө мүн,—гээд ВЛКСМ-эй обкомой секретарь нүхэр **Наводкин** үгэеэ эхилнэ. Манай республикын комсомолшуудай 40 процентнь материальна үйлэбэри дээрэ худалнэ, хоёрдохи комсомолец бүхэн түрүү ажалшан байха, коммунис ажалай түлөө мүрысөөнэй 12 мянган хүбүүд, басагад хабаадана.

Залуушуул һайнаар ажаллахаһаа гадна, һураха, эрдэм ухаагаа баяжуулха хүсэлэнтэй. Мүнөө динлэхи олон залуушуул али нэгэн һуралсалда хабаадажа байгаашье һаань, худалжэ байһан үшөөл олохон хүбүүд, басагад политическэ һуралсалда ябанагүй гэжэ үгэ хэлэгшэ шүүмжэлнэ. Энээнэй шалтагаанние тайлбарилха зуураа, нэгэ ниимэ һанамжа хэлэнэ: мүнөө залуушуул болбосорол ехэтэй, тиимэһээ эрилтэншье, ехэ болонхой. Энэ эрилтыень хангахаар һуралсал эмхидхэгдэнэгүй. Мүн хүмүүжүүлгын худалмэридэ добтолхы шэнжэ бага. Эдэ бүгэдэ баримтануул хүмүүжүүлын худалмэриие шангадхаха, хүрсэ болгоо эрилтэ табина.

Залуушуудай юрэнхы эрдэмээ дээшэлүүлхэ арга боломжо тухай үгэ хэлэгшэ дэлгэрэнгыгээр хэлээ. Найман жэлэй эрдэм абаагүй үшөөл олон залуу худалмэришэд, колхозницуудай байһан үшар энэ хэрэгтэ онсо анхаралаа хандуулха эрилтэ табина.

Кабанскын үйлэбэриин управлениин парткомой секретарин орлогшо нүхэр **Глушнов** үгэ хэлэжэ, ажалшадые коммунис ёһоор хүмүүжүүлхэ · талаар управлениин партийна организацин хэжэ байһан худалмэриие харуулба.

Энэ мүнөө жэл дэлхэйн худалмэришэнэй, коммунис худэлөөнэй асуудалнуудые шудалха 72 кружок, мүн экономическа семинарнууд худалнэ. Бүхыдөө 1760 хүн һуралсана, Гадна үшөө 1500 хүн коммунис ажалай һургуулинуудта, соёл культурын, худалдаа наймаанай университедуудтэ, һуралсалай комбинадуудта, механизаторай бүгэдэ ниитын һуралсалда хабаадана.

Ажалшадай политическэ һуралсалда эдэбхитэйгээр хабаададаг байһаниие түрүүшын хэшээлнүүд харуулба.

Удаань үгэ хэлэгшэ һуралсалай комбинадай аша үрэ тухай хөөрэнэ. Энэ һуралсагшад нэгэн доро юрэнхы эрдэмээ дээшэлүүлжэ, 8 жэлэй һургуулитай, мүн механизаторай мэргэжэлтэй болоно. Тиимэһээ энэ һургуулида һураха дуратай хүнүүд олон. Энэ һургуулиие олоор эмхидхэхэ тухай тэрэ дурадхана.

Үгынгөө түгэсхэлдэ нүхэр Глушков культурно-гэгээрэлэй эмхи зургаануудые гэр байраар, кадрнуудаар хангахаа тухай хэлэбэ. Кабанскын аймагта 21 клуб, 3 Культурын байшан, 22 библиотекэ, хүгжэмэй һургуули худалнэ. Энэ эмхи зургаануудта 87 хүн худалдаг. Теэд тэдэнэй орэйдоол 10-ниинь түсхай мэргэжэлтэй юм. Культурно-гэгээрэлэй худалмэриләгшэдэй 50 шахуу процентнь эхин һургуулиин эрдэмтэй. Энээн дээрэһээ харахада, соёл гэгээрэлэй худалмэриие мүнөө сагай эрилтын ёһоор табихань бэрхэтэй ха юм. Бидэ өөһэдөө энэ талаар хэмжээнүүдые абадагбди. Теэд гэгээрэлэй, культурын министерствэнүүд һүүлэй 5—6 жэлэй туршада оройдоол 5 хүниие манай аймагта эльгээгээ. Энэнь тон ойлгогдосогүй гэжэ үгэ хэлэгшэ шүүмжэлнэ.

— Мүнөө үбэлэй үедэ малшадай культурно-ажахуудалай эрилтые хангаха ябадал партийна организацин шухала зорилго болонхой. Энэ талаар зохихо хэмжээнүүд абтагдана, —гээд тэрэ үгэеэ түгэсхэнэ.

Республикын радио болон телевиденин комитедэй түрүүлэгшын орлогшо нүхэр **Степанов** үгэ хэлэхэдээ, телевидениие ашаггайгаар, нүлөө ехэтэйгээр хэрэглэхэ тухай, мүн телевидениин худалмэридэ дайралдадаг дутуу дунданүүдые саг дарыдань зайсуулжа байха тухай тэмдэглээ. Мүн партиин обкомой соёл сурталай таһагай зүгһөө саг үргалжын туһаламжа хүргэдэдэгүйе тэрэ шүүмжэлээ.

Кинофикациин управлениин начальник нүхэр **Масловта** үгэ үгтэнэ. КПСС-эй ЦК-гай июниин Пленум дээрэ тэмдэглэдэһэнэй ёһоор, кино хадаа манай партиин соёл сурталай худалмэриин хүсэтэ зэбсэг мүн болоно. Хүн зониие коммунис ёһоор хүмүүжүүлгэдэ тэрэнэй айхабтар ехэ үүргэ дүүргэдэг байһаниинь арсалтагүй. Нёдондо жэлэй октябрь һараһаа хойшо урда тээхи жэлтэйнь сасуулбал, кино харагшадай тоо 1 миллион хүнөөр олошороо, мүн киноустановкануудайшье тоо нилээд олошорһон байна. 27 һургуулинуудта үхибүүдэй кинотеатрнууд нээгдээ. Гусиноозерск болон Ново-Селенгинск тосхонуудта шэнэ кинотеатрнууд худалжэ эхилэнхэй. Ерэхэ жэлдэ Улаан-Удын Октябрьска райондо үргэн экрантай шэнэ киноустановкын барилга эхилхэ юм.

Кино харуулгын шанаршье һайжараа.

Партиин Центральна Комитедэй заабариин ёһоор, бидэнэр, киногой худалмэриләгшэд, совет фильмүүдые пропагандалха хэрэгтэ онсо анхаралаа хандуулха ёһотойбди. «Родная кровь», «Тишина», «Оптимисти ческая трагедия», «Чапаев», «Молодая гвардия», «Живые и мертвые» гэхэ мэтэ фильмүүд харагшадай дунда ехээр һайшаагдана. Гэхэ зуура, манай худалмэридэ үшөөл дутагдалнууд бии гэжэ үгэ хэлэгшэ тэмдэглэнэ. Иланган кино харуулха гэр байра дутуу дээрэһээ бидэнэр киное олоор харуулжа шаданагүйбди, тиин олон харагшадай кино хараха аргагүйдэнэ. Энэ үшарһаа боложо, бидэнэр энэ жэлэйнгээ түсэб 150 мянган түхэригөөр дүүргэхагүйбнай. Мүн фильмүүд харагшадта саг дороо хүргэгдэнэгүй, киногой зарим худалмэриләгшэд ажалдаа оролдосогүйгөөр хандана. Эдэ өүгэдэһөө боложо, кино дэлгэрүүлхэ хэрэг хангалтагүйгөөр ябуулагдана. Эшэлэлхэдэ, Загарайн аймагта «Тишина» гэжэ киное эндэхи хүн зоной оройдоол 7 процентнь, Мухар-Шэбэрэй аймагта «Оптимистическая трагедия» гэжэ киное хүн зонойнь оройдоол 4 процентнь харанан жэшээтэй. Энэ дутагдалые усадхаха зэргэтэйбди гэжэ нүхэр Маслов хэлэбэ.

Саашань үгэ хэлэгшэ «Прогресс» кинотеатрай барилгые түргэдхэхэ, хроникын кинотеатрнуудые байгуулха, мүн политгэгэрэлэй һуралсалда кинофильмүүдые үргэнөөр хэрэглэхэ тухай хэлэба.

— Партиин обкомой соёл сурталай таһаг энэ талаар онсо анхаралаа хандуулха бэзэ,—гээд үгэ хэлэгшэ хөөрөөгөө түгэсхэнэ.

Хориин үйлэбэриин управлениин партколой секретарь нүхэр **Рыбдылов** үгэ абажа, аймаг дотороо соёл сурталай болон хүмүүжүүлгын худалмэрини талиса тухай хөөрэжэ үгөө.

— Һаяхан манай партколой пленум энэ асуудалые зүбшаһан хэлсээ. Мүнөө ажалшадые коммунис ёһоор хүмүүжүүлгэдэ тохёолдоһон дутагдалнуудые зайсуулха зорилгоор манайда соёл сурталай худалмэридэ ехэ удха шанартай. Гэбэшье манайда энэ харалга ехэ дутагдалтайгаар үнгаржэ байна. Ушарынь юуб гэхэдэ, культурын министерство худөөгэй клубуудэ болон библиотекэнүүдые түсхай мэргэжэлтэй кадрнуудаар хүсэд хангаагүй. Мүн энэ талаар холын хараата хэмжээнүүдые баелүүлнэгүй.

—«Байгал» журнал, тэрэнэй редакци манай худалмэри тухай партиин обкомой бюрогой тогтоолые баелүүлэн, һүүлэй үедэ зарим тэды ажал хээ, тиибашье үшөө ехэ юумэ хэхэ хэрэгтэй байна,—гээд «Байгал» журналай редактор нүхэр **Бальбуров** үгэеэ эхилнэ.

«Байгал» журнал совет засагай тогтоһоор табин жэлэй ойдо зорюулан ехэ ёоумэ бүтээхээр хараална. Энэ түсэбые дүүргэхэ хэрэгтэ партийно-советскэ худалмэриләгшэд, гэгээрэлэй, элүүрые хамгаалха, культурын, искусствын ажал ябуулагшад ехэ туһаламжа хүргэхэ үүргэтэй гэжэ-тэрэ хэлэбэ.

Үгэ хэлэгшэ республикын уран зохёолшодой союзай хадаг нүүдэл суглаан тухай тогтоно. Иимэ суглааннуул наяхан Хоридо, Ярууныда болоһоо байгаа. Энэ үшарые ажалшад ехэ найшаан дэмжээ һэн. Хэрбээ иимэ нүүдэл суглаа хуралдаануудые ганса уран зохёолшод бэшэ, харин уран зураашад, искусствын худалмэриләгшэд болон бусадай саг үргалжэ хадаг байгаа һаань, ехэ удха шанартай байгаа. Аймагуудта литература болон искусствын удэшэнүүдые үнгэргэхэ һанамжа худөөгэй ажалшадай зүгһөө ородог байна. Энэ һанамжые бэелүүлбэл, манай соёл сурталай худалмэридэ ехэ түшэг түлгуури болохо байгаа.

Суглаа хуралдаанай ендэр дээрэһээ театрнуудай директорнүүд уран зохёолшод зүжэг бэшэнэгүй гэһэн гомдол гарадаг байна. Энэньшье зүб. Теэд манай театрнуудта репертуарна фонд гээшье байгуулдаггүй заншалтай. Манай Буряадай театрнууд харагшадта урдань һайшаагдаһан, удхынгаашье, уран һайханайнгаашье талаар һонирхолтой зүжэгүүд табигдадаг байгаа. Мүнөө эдэ зүжэгүүд үгы. Шэнэ үеын хүнүүд эдэ зүжэгүүдые хараха аргагүй. Энэ ябадал өөрынгөө баялигта эээн бусаар хандаһан үшар болоно. Энээнниие болюулха хэрэгтэй гээд нүхэр Бальбуров үгэеэ түгэсхэнэ.

Республикын Министрнүүдэй Советэй Түрүүлэгшын орлогшо нүхэр Сахьяновта үгэ үгтэнэ.

Ажалшадай ажабайдалай баян дэлгэр боложо байһаниие, ажалшадай ажаһуудалда ном, һудар, газетэ, журналнууд, радио болон киногой гүнзэгыгөөр нэбтэржэ байһаниие тэрэ тэмдэглэнэ.

Соёл культурын эмхи зургаанууд республика доторнай жэлһээ жэлдэ олошорно. Мүнөө үедэ худөө нютагуудаарнай 578 Культурын байшан, клуб, 320 библиотекэ, 500 гараан улаан булан, культбаза, 594 киноустановкануул худалнэ, мүн мүнөө үеын түхэригөөр дүүргэхагүйнай. Мүн фильмүүд харагшадта саг дороо хүргэгдэнэгүй, киногой зарим худалмэриләгшэд ажалдаа оролдосогүйгөөр хандана. Эдэ өүгэдэһөө боложо, кино дэлгэрүүлхэ хэрэг хангалтагүйгөөр ябуулагдана. Жэшээлхэдэ, Загарайн аймагта «Тишина» гэжэ киное эндэхи хүн зоной оройдоол 7 процентнь, Мухар-Шэбэрэй аймагта «Оптимистическая трагедия» гэжэ киное хүн зонойнь оройдоол 4 процентнь харанан жэшээтэй. Энэ дутагдалые усадхаха зэргэтэйбди гэжэ нүхэр Маслов хэлэбэ.

Саашань үгэ хэлэгшэ худөөдэ соёлой худалмэриие һайнаар ябуулжа байһан жэшээнүүдые харуулна. Һүүлээрнь нүхэр Сахьянов ниитэполитическэ, культурно-гэгээрэлэй худалмэридэхи дутагдалнуудые гүйсэгүй байнга, ажабайдалтай наукын холбоо барисаае бахижүүлхэ тухай дэлгэрэнгыгээр хөөрэжэ үгөө. Тиигээд хүн зоной юрэнхы эрдэм дээшэлүүлхэ тухай асуудалда тэрэ тогтоно. Республика доторнай үшөөл олон хүн найман жэлэй эрдэм олоогүй байһаар. Энэ үшар мүнөө манай үе сагай эрилтэтай огто таарахагүй байна. Миниин һанахада, энэ хэрэгтэ областной партийна организацин ёһото анхаралаа хандуулха зэргэтэй гэбэ. Саашань үгэ хэлэгшэ лекционно пропагандада байһан дутагдалнуудые шүүмжэлхэ зүураа, партиин обкомой дэргэдэхи соёл сурталай комиссиин дэргэдэ һайн дуранай социологическа институт байгуулхэ асуудал табина.

Партиин Улаан-Удын Октябрьска райкомой секретарь нүхэр **Матвеев** үгэ абажа, соёл сурталай худалмэри ябуулха талаар дүй дүршэлөө дэлгэрэнгыгээр хэлэжэ үгөө.

Энээгээр үгэ хэлэлгэн дүүрэжэ, хоёрдохи асуудалаар пленум түсхай тогтоол баталан абаа.

* * *

Элидхэлэй һүүлээр үгэ хэлэлгэн шэлбэ. Партиин Улаан-Удын горкомой секретарь нүхэр **Похосоев** түүрүшээр үгэ абажа, ажалшадые үзэл бодолой, политическэ талаар хүмүүжүүлхэ үялгаяа городой партийна организацин хэр зэргэ дүүргэжэ байһан тухай тогтоно.

—Ажалшадые үзэл бодолой, политическэ талаар хүмүүжүүлхэ хэрэг партийна организацин ябуулдаг соёл сурталай худалмэриин шухалын шухала зүйлэнь мүн. Энэ худалмэриин үрэ дүн сэхэ үйлэдбэри, ажал дээрэ харагдадаг,—гэжэ тэрэ онсо тэмдэглэнэ.

Городой партийна организаци КПСС-эй XXII съездын, партиин ЦК-гай июниин Пленумэй шиидхэбэринүүдые дүүргэлтэ болгон, соёл сурталайнгаа худалмэридэ олон янзын арга дүрэ, һонирхолтой шэнэ зүйлнүүдые нэбтэрүүлээ. Үйлсын һайндэрнүүд, ородой үбэлые удэшэлгэ, түрүүшын салингай һайндэр, паспорт абалганиие, наһаа гүйсэһэниие, үхибүүнэй түрэһэниие тэмдэглэлгэ, пенсидэ гарагшадые удэшэлгэ, Совет Армида алба хэхээ мордогшодые удэшэлгэ гэхэ мэтэ олон янзын худалмэри ажалшадай дунда һайшаан дэмжэгдэнэ. Тиихэдэ гэр бүлэдэ болодог агитаторай хөөрэлдөөн, агитталмайнууд, уран һайханай самодеятельность гэхэ мэтэ нэбтэрһээр үнинэй. Эдэ бүгэдые гол түлэб хүн зоной ажаһуудаг газарта байгуулагдаһан партийна организацинууд, гэр байшангай, үйлсын комитедүүд эмхидхэгдэнэ. Гэбэшье коммунис ажалай коллективүүдэй түрүү дүй дүршэл үшөөл мүугаар шудалагдана, тараагдана гээшэ. КПСС-эй обком, тэрэнэй соёл сурталай таһаг коммунис ажалай түлөө мүрысөөнэй шухала удха шанарые тоохогүй гээгдэнги һанал бодолые дабаха талаар шанга хэмжээнүүдые абаагүй байһаар.

Социалис мүрысөөе, коммунис ажалай түлөө худалөөе үргэнөөр хүгжөөхэ, үйлэдбэриин түрүүшүүлые, ажалай баатарнуудые хайра хүндөөр хүреэлэ, мүн нэгэн доро ажалшадай эдэбхи үүсхэлдэ ёһо тэдыгээр, албан хойрогоор хандаха ябадалтай эрид шууд тэмсэхэ хэрэг манай шухала зорилго болоно.

Ажалшадые ажалда дуратайгаар хүмүүжүүлгэдэ материальна болон моральна урмашуулга ехэ удха шанартай. Энээнниие элидхэлшэ олон жэшээнүүдээр баримтална.

Саашань нүхэр Раднаевай элидхэл дотор культурно-гэгээрэлэй худалмэриие хүтэлбэрилхэ асуудалда ехэ анхаралаа табигдана.

Культурно-гэгээрэлэй эмхи зургаануудай худалмэриие партийна организацинуудай зүгһөө һайнаар хүтэлбэридэг газарта ажалшадай дунда ниитэ-политическэ, хүмүүжүүлгын худалмэри һайнаар ябана, культурна гуламтануул партийна организацин ёһотой түшэг түлгуури болодог байна. Энэ таланар Торинн Культурын байшан (директор Ахмадулин) малшад, механизаторнуудай культуриа эрилтые хангахын тула ходоодоо агитбригадануудые эмхидхэнэ. Энэ жэлдэ тэдэ агитбригаданүүдынь полевой станууд болон малай фермэнүүд дээрэ 100 гараан концерт табижа, 7 мянган хүниие хангаа, олон зуун хөөрэлдөө үнгэргээ, харуулан ойлгуулха агитаци эмхидхээ, дайшалхы хуудаһануудые гаргаа.

Теэд олон парторганизацинууд культурно-гэгээрэлэй эмхи зургаануудай худалмэриие муугаар ударидана. Олон клубуудта кино, танцаһаа ондоо ямаршье хэмжээ ябуулганууд үнгэргэгдэнэгүй. Улаан-Удын худөөгэй, Хориин, Хяагтын аймагуудта олон клубууд түлгидэдэггүй дээрэһээ худалнэгүй.

Олон аймагуудта малшадай культурно-ажаһуудалай эрилтэнүүдые хангаха муугаар эмхидхэгдэнхэй. Тэдээндэ ном, газетэ, журналнууд саг соогоо хүргэгдэнэгүй, кино үсөөн харуулагдана. Жэшээлхэдэ, Бэшүүрэй совхозой Хонхоло нютагта ажаһуугшад һүүлэй жэл хахадай туршада кино хараагүй.

Мүнөө боложо байгаа уран һайханай худөөгэй самодеятельностиин хараага, республикын соёлшодой гурбадахи съездэ бэлэдхэл юу харуулнаб гэхэдэ, уран һайханай самодеятельностьдэ ажалшад үсөөнөөр хабаадана. Мүн репертуарыншье үсөөн байха юм. Арадай театрнууд худалхаеэ болишонхой. Соёлшодой съездэ бэлэдхэл культурно-гэгээрэлэй бүхы эмхи зургаануудай гол зорилго болоно. Энэдэ партийна организацинуудай зүгһөө удэр бүриин хүтэлбэри онсо ехэ удха шанартай. Партийна комитедүүд, партийна организацинууд кадрнуудайнгаа үзэл бодолой хатуужал түхай саг үргалжын оролдолго гаргажа байхань дамжаггүй.

* * *

Шэнэ общество байгуулха зорилгон

Монголой Арадай Республикын нийслэл хото Улаан-Баатарай Эб найрамдалай нэрэмжэтэ проспект. ТАСС-ай фото.

# ХАНИ БАРИСААНАЙ АША ТУҺА

Монголой Арадай Республика—зол жаргалта байдал байгуулжа байһан социалис оронуудай нэгэн. Эдэ оронуудай жэшээ дээрэһээ сүлөөтэ арадуудай аха дүүгэй хани барисаанай бодото үрэ эли тодоор харагдана.

Эндэ, Монгол орондо, нимэ хани барисаан хаа хаанагүй бэелнэ: промышленна мантан томо корпусууд, Дархан гэжэ шэнэ социалис хотодохи барилгануудай талмай дээгүүр ута ургануудаа тэнгэри өөлэ харбаһан, ашаа үргэдэг хэдэн арбан кранууд, ороной үргэн тала дайдаар хүнхинэгшэ хэдэ мянган трактор, комбайнууд, үнгэрөөшэ. намар Монголой баян ургаса хуряалгадань туһалхаяа ерэһэн совет комбайнертай монгол ажалшын бүхэ гэгшээр гараа барилсаһан ушар бата хани холбооной бодото гэршэнь болоно.

Хэрбээ Улаан-Баатарай урда захада оршодог Зайсан уула дээрэ гараад, 1921, 1939, 1945 онуудта Монгол ороной эрхэ сүлөө бабэеэ дааһан байдалай түлөө монголнуудтай хамта дайлалдаһан совет сэрэгшэдэй дурасхаал болгон бүтээгдэһэн хүшөөгэй хажууда зогсоо һаатнай, үзэсхэлэн түнгалаг Толо мүрэнэй эрьеэр хадан арбаад модоной газарта нэмжыһэн, республикын нийслэлэй һүр жабхаланта панорама тобойн харагдаха.

Монголой нийслэлээр нэгэ бага аяншалга хэжэ, арадай засагай тогтоһонһоо хойшо Улаан-Баатарай ямар болоһые хараад үзэе. .

Зайсан уулын хормой хадхаад, Толо мүрэн дээрэхи хүүргын саагуур нийслэлэй баруун-урдахи промышленна район нэмжынэ. Советскэ Союзай туһаламжаар баригдаһан Монголой промышленностиин аха заха болохо Улаан-Баатарай промышленна комбинадай хоолойнуудһаа утаан бааяна. Бүтээгдэһэнһээнь хойшо үнгэрһэн 30 жэлэй хугасаа соо түс комбинат мүнөө үеын предприяти болоо. Цехүүд доторнь 5 мянга үлүүтэй гуталшад, арһашад, бүд нэхэгшэд болон бусад мэргэжэлтэй хүдэлмэришэд ажаллана.

Промкомбинадтай зэргэлээд нийслэлэй гэр байра барилгын комбинаһай томо цехүүд харагдана. Совет инженернүүд, техниг үүд болон хүдэлмэришэд гэр байра баридаг түрүүшынгээ завод бариха хэрэгтэнь монгол нүхэдтөө туһалаа. Мүнөө энэ предприяти эршээеэ улам түргэдхэжэ байнхай.

Нийслэлэй зүүн захаар баригдаһан түрүүшын гэрнүүд энэ заводой цехүүдһээ гараа. Комбинадынь хүсэндөө түлэг ороходоо, жэл бүри 70 мянган дүрбэлжэн метр байрануудые бүтээхэ юм.

Промкомбинадай хажууда автомашина заһабариһха заводой барилгын талмай. Монголой барилгашад, совет мэргэжэлтэд республика доторхи томохон заһабарилгын механическа баала бүтээжэ байна. Жэл бүхэндэ энэ завод 1000 автомобиль, 500 двигатель капитальнаар заһабарилжа гаргаха юм. Энэ завод совет түхеэрэлгээр хангагдаха. Эндэ баһа нэгэ шэнэ барилга—талха гурилай автоматическа завод баригдана. Энэнь баһал Совет ороной туһаламжаар бүтээгдэжэ байнхай.

Үгаа ехэ тээрмын комбинат, кондитерска фабрика, мяханай комбинат болон бэшэшье хэдэн арбаад предприятинуудые нэрлэжэ болохо. Эдэнь арадай хүбисхалай илаһанай һүүлээр Монголой нийслэлдэ байгуулагдаа. Социализмын материально-техническэ үндэһэ һүүри байгуулха хэрэгтэ мүнөө жэл илангаяа ехэ үрэтэй байба.

Октябрийн хүбисхалай 47 жэлэй ойн урдахана Дархан хотодохи промышленно-электрын әлшэ хүсэнэй комплексын барилгашад ажалай ехэхэн амжалта туйлаһан тухайгаа әлидхээ. Эдэнэр барилгын индустриин хэдэ хэдэн предприятинуудые бодхоожо, ашаглалгада оруулаа. Шэнэ барилганууудай тоодо—түмэр-бетон хэрэгсэлнүүдые бүтээхэ завод, модо болбосоруулгын завод, азетиленэй ба кислородой станци бии. МНР-эй Ехэ хуралай Президиумэй түрүүлэгшэ Ж. Самбуу социалис Дарханай барилгашадай митинг дээрэ үгэ хэлэхэ зуураа, совет экскаваторщигууд, бетонщигууд, электро-гагнууршадай баатарлиг ажалые, Монголдо социализм байгуулха хэрэгтэ үзүүлэгдэһэн аха дүүгэй туһаламжые түсхай тэмдэглээд, совет мэргэжэлтэдтэ халуун баяр хүргөө.

Дарханайхидай айладхал монгол-совет хани барисаанай һарые нэрэтэй солотойгоор дүүргэһэнэй тэмдэг болоно. Саашадаа бүри габшагайгаар ажаллажа, республикынгаа баһаран хүгжэлгын аша туһада шэнэ амжалтануудые түйлаг лэ!

**Геннадий ГАВРИЛЕНКО,**
**ТАСС-ай корреспондент.**
Улаан-Баатар.

# ТҮРҮҮШЫН ЕХЭ ХУРАЛАЙ һҮҮЛЭЭР...

Мүнөөдэр Монголой арад республикынгаа 40 жэлэй алдарта ойе һайндэрлэжэ байна. 40 жэлэй саада тээ Монголой арадай ʼагуучеэ түрүүшын хурал Демократическа Конституци баталан абаа һэн. Конституцыин үндэһөөр, Монгол Арадай Республика болон соносхогдоо балэй.

Монголой Арадай-революционно партиин хүтэлбэри доро һүүлшын дүшэн жэл соо Монголой Арадай Республикын бэеэ даанхай байдал батажан бэхижээ. Хүгжэлтэдөө капиталис шатые алгасан гараад, феодализмһаа сэхэ социализмда ороһон Монголой арад оронойнгоо экономико хүгжөөхын, арад зонойнгоо ажабайдал һайжаруулхын, соёл сурталаа улам дээшэлүүлхын хойноһоо шармайн оролдоно.

Үсэгэлдэр манай корреспондент Монголой Арадай Республикын нийслэл Улаан-Батар хонходожо, «Үнэн» газетын редакторай орлогшо нүхэр Зундуй гэгшэтэй хөөрэлдэһэн байна.

— Монголой ажалшад республикынгаа 40 жэлэй ойе ямар амжалтатай үгтажа байнаб?

— Монголой Арадай Республикын 40 жэлэй ойн баяр ороноймнай промышленна предприятиин хүдэлмэришэд, гүрэнэй нэгэдэлэй малшад, таряашадай, ажалшан интеллигенциин агуучехэ һайндэр,—гэжэ нүхэр Зундуй харюусана. — Ороной 40 жэлэй ойдо зорюулагдаһан суглаан, лекциинүүд эдэ үдэрнүүдтэ фабрика, заводуудта, гүрэнэй нэгэдэлнүүдтэ үнгэргэдөө. Радио болон газетэнүүд дээгүүр арадай агуучехэ түрүүшын хуралда хабаадаһан хүнүүд хөөрэжэ үгэһэн байна.

Мүнөө манай республикын найр зугаата һайндэртэмнай хабаадалсахаар Александровай нэрэмжэтэ Совет Армиин хатар, дуунай Улаан түгта ансамбль хүрэжэ ерэнхэй. Совет ороной түлөөлэгшэд Улаан-Баатарай ажалшадта концерт харуулхаһаа гадна, Дархан болон бусад хотонуудай арад зондо айлшалха юм,—гээд нүхэр Зундуй түгэсхэлдөө мэдээсээ.

# АХА ДҮҮНЭР ХҮРШЭЛЭН АЖАҺУУНАБДИ

Монголой Арадай Республикын, Буряадай АССР-эй ажалшадай дунда хани харилсаата холбоо барисаан байгуулагдаһаар үнинэй. Аха дүү арадуудай түлөөлэгшэд жэл бүхэндэ айлшалалсажа, өөһэд өөһэдынгөө амжалта, түйлатые бэе бэедээ дамжуулалсажа байдаг болонхой.

Һаяхан манай республикын Захааминай аймагай гэгээрэлэй хүдэлмэриилэгшэд МНР-эй Сүхэ-Баатар, Дархан, Булган хотонуудай, хүдөө ажахын нэгэдэлэй ажал хүдэлмэритэйнь танилсажа ябаһанаа ерээ. Буряад арадай түлөөлэгшэд хүршэнэрэйнгөө һүргуули, үхибүүдэй байдаг эмхи зургаанда хүрэжэ, ажабайдалтайнь танилсаһан байгаа.

Буряадай хүдөө ажахын хүдэлмэрилэгшэд аха дүү арадайнгаа мал, таряан ажалаа хүгжөөхэдэнь хододоо туһаламжа үзүүлжэ байдаг. Жэшээнь, Захааминай аймагай механизаторнууд Владимир Доржиев, Бато Базаров, Владимир Дамбаев болон бусад, хамтадаа 15 хүн хүршэнэртөө ошожо, таряа хуряалгадань хамһалсажа ерэһэн.

Хяагтын Тельманэй нэрэмжэтэ колхозой гэшүүд МНР-эй Сэлэнгын аймагай монгол-совет хани барисаанай бүлгэмэй нэрэмжэтэ хүдөө ажахын нэгэдэлдэ шефскэ туһаламжа хэдэн жэлэй туршада үзүүлжэ байдаг.

Баян-Гол нютагай ажалшад аха дүүн монголь арадтаа ошожо, хүдөө ажахын нэгэдэлэй фермэ, гүүртэнүүдта, мүн арад зоной гэртэ зайн гал оруулалсажа үгэһэн байна. Тиихэдэ Тельманэй нэрэмжэтэ колхозойхид хүршэнэртөө ошожо, туһалалсаһан.

Аха дүү арадуудай түлөөлэгшэд ингэжэ бэе бэедээ туһалалсажа, баян дүй дүршэлөө халан абалсажа байдаг болонхой.

**О. БЕРЕЗКОВ.**

## Американо-бельгийскэ колонизаторнуудай сэрэгэй ябуулга

НЬЮ-ЙОРК, ноябриин 24. (ТАСС). Бельгиин парашютистнүүдэй 600 хүнһөө бүридэһэн батальон США-гай агаарай-сэрэгэй хүсэнүүдэй 12 транспортна самолёдоор асарагдажа, мүнөө үглөөгүүр үүр сайжа байха үедэ Стэнливилиин аэропортдо буужа, Конгын восстани хэгшэдтэй бага зэргэ тулалдаһанайнгаа һүүлээр портые эзлээ гээд США-гай гүрэнэй департамент Вашингтондо мэдүүлһэн байна юм. Америкын информационно агентствэнүүдэй дамжуулһан эһэ мэдүүлгын ёһоор, августын эхинһээ хойшо Конгын восстани хэгшэдэй эзэлжэ байһан Стэнливильдэ Бельгиин парашютистнүүдые бүүлгаха тухай шиидхэбэриие США-гай болон Бельгиин правительстванүүд хамтадаа гаргаһан байна. Эһэ шиидхэбэриинь «Чомбе хүсэдөөр зүбшөөдэг байгаа». Тус городто байһан 1000 тухай сагаан шарайтанние восстани хэгшэдэй хүсэнүүдэй эзэлһэн газарһаа абаран гаргаха гэһэн хэбартэйгээр парашютистнүүд бүүлгагдаа.

## Сайгондо буһалгаан болоно

ЛОНДОН, ноябриин 24. (ТАСС). Сайгондо һүүлэй үдэрнүүдтэ болоһон демонстрацинуудые намнан тараахадаа, полициинхидай хашалта хэһээлтэ хэһэн болобошье, Урда Вьетнамай нийслэлдэ правительствада эсэргүү олониитын тэмсэл үргэлжэлһөөр. Армида бүгэдэ нийтын таталга хэхэ тухай правительство соносхоо. Хэдэн зүун студентнүүд Урда Вьетнамай нийслэлэй һуралсалай газарнуудай нэгэндэ мүнөөдэр бүхэлээтэнүудые хэжэ, шэбээлэн һүүгаад, сэрэгэй албанда таталые бүргүшаажа байһаа элирхэйлэн мэдүүлээ. Һүргуулиин табан дабхар гэр рүү полициинхидэй орохо һадалгэ гаргахадань, студентнүүд шулуугаар, стол, стулнууд болон классна самбарнуудай әбдэрхэйнүүдээр тэдэнние шэдэжэ ороһон байна.

## Индонези илагдашагүй!

ДЖАКАРТА, ноябриин 24. ТАСС-ай корреспондент В. Матяш иигэжэ дамжуулна:

«Бидэнэр, индонезиинхид, шэнэ ёһоной колониализмын, колониализмын болон империализмын хүсэнүүдтэй хэзээдэшье әбсэхэгүйбди. Нимэ алхам хээ һаа, Индонези өөрынгөө революцида урбаһан болохо» гээд президент Сукарно Индонезиин морягуудай ассоциацинн конгрессэй нээлгэ дээрэ үгэ хэлэхэдээ мэдүүлһэн байна.

Индонезида асэргүүгээр шэнэ ёһоной колонизаторнуудэй гаргадаг һанаашалгые, бүү зэбсэг яаралтайгаар түхеэрэлгые Сукарно эрид шууд буруушаагаа. Эдэ бүгэдые Малайзиин правительство һүжэрөөнэ.

Респубикын зэбсэгтэ хүсэнүүдэй бүри түгэлдэр боложо байһые, Индонезиин революцин түйлаатануудые хамгаалхаар бэлэн байдаг Индонезиин арадай үндэр мэдэрэлые тэрэ заһан байна.

## Индонезиин Коммунис партиин онсо заседани

ДЖАКАРТА, ноябриин 24. (ТАСС). Индонезиин Коммунис партиин (ИКП) Центральна комитедэй Политбюро шиидхэбэри гаргаба. Шиидхэбэриин ёһоор, ИКП-гай Центральна комитедэй онсо пленум 1962 оной февральда хуралдаха юм.

## Африкын нэгэдэлэй организациин комиссиин онсо заседани

АДДИС-АБЕБЭ, ноябриин 24. (ТАСС). Африкын нэгэдэлэй организациин (ОАЕ) түсхай комиссиин онсо яаралтай заседани ноябриин 26-да Найробидо (Кени) болохонь. Кениин премьер-министр Джомо Кениата энэ комиссиин түрүүлэгшэ юм. Заседанниин зарлагдаһан түхай ОАЕ-гэй генеральна секретарь Телли Диалло үсэгэлдэр эндэ соносхоо. Конгодохи оршон байдалай шахардуу шанга болоһонһоо уламжалан, онсо яаралтай заседани зарлагдаа.

## Һунгалтын үедэ Италиин компарти шэнэ амжалта туйлаба

РИМ, ноябриин 24. (ТАСС). Италиин олонхи һунгуулиин округуудта дуу тоодолго дүрэжэ, муниципальна һунгалтануудта компартиин дахиад ехэ амжалта туйлаһан түхай гэршэлжэ үгэба. 50.183 округто коммунистнууд 6.210.842 дуу гү, али бүхы дүүнүүдай 26 процентые абаа. 1963 ондо парламентын һунгалтануудай болоходо Италиин коммунис партиин түлөө бүхы һунгагшадай 25,3 процентнь дуугаа үгөө һэн.

# БУРЯАД ҮНЭН

4 дэхи нүүр.
1961 оной ноябриин 26.

# НЭГЭДЭЛШЭДЭЙ ЮРӨӨЛ

*Д. ДАРЖАА*

Зээ!
Шэнын нэгэнэй үдэр байна,
Шэмэтэй эдеэнэй дээжэ байна,
Шэлдэг нүхэдэй этигэл байна,
Шэнэлжэ ушарха баяр байна.
Түмэн түлэй дуун байна,
Түгэлдэр ажалай алдар байна,
Хамта олоной зүдхэл байна,
Халуун эльгэн гэр бүлэ байна.
Ная хүрэһэн аханар мини,
Найма хүрэһэн дүүнэр мини,
Намайе юрөөл хэлэ гээ гүт?
Найртай һуужа шагнаха гүт?
Зээ!
Наран залаата огторгойн
Намжаа хурын шэмээр
Набшаһан залаата дэлхэймнай
Найман зүгынь дэлгэрээ.
Эхэ, эсэгэ болоһон
Нам засагайнгаа габьяагаар,
Эб нэгэтэйгээр зүблэһэн
Найдабарита нүхэдүүд
нэгэдэжэ,
Уулые үргэхэ шадалтай
Жабхаланта хүсэн болобо,
Улам саашадаа сэсэглэхэ
Жаргалай замда оробо.
Зээ!
Үнгэ һайхан сэсэгэй
Үндэһэ түгөөн дэлгэрхэ мэтэ,
Уй түмэн түлнүүдээ
Урин сагтай золгуулжа,
Мал малайнгаа тоое
Мянга мянгаар нэмээжэ,
Түм түмөөр һүрэглүүлжэ,
Малшан олон нэгэдэлшэд
Алтан таряа элбэгтэй,
Сагаан эдези хэшэгтэй
Хүнды тала нютагаа
Хүгжэлэй нараар бадаруулаа.
Зээ!
Хатуу бэрхые дабадагнай
Хамаг олоной хүшэ лэ.
Оншотой зүбые олодогнай
Олон ухаанай аша лэ!
Түмэн үедэ нүүхэеэ
Оройдоо бидэнэр болижо,
Түнхэлжэ зобожо ябахаяа
Огто бидэнэр мартажа,
Үбэлгүй зунаараа байжа,
Хабаргүй намараараа һуужа,
Дэндүү баян гэгдэе,
Дэгжэн дээшээ хүгжэе!
Зээ!
Үрдаа ябаһан түрүүшүүлые
Ургаша морнидол намнажа,
Улам саашалхын тулада
Үрнилдаха тугаа үргэжэ,
Энгын олон бидэнэр
Эсэхэ сусахаяа мартая.
Айха, эшэхэ аюулгүй.
Алдаха, гээхэ гарзагүй!
Даамай саагуур зүдхэжэ,
Далай ехээр арьбажажа,
Үнэр һайхан жаргахын
Үнэн юрөөл айладхая!
Зээ!
Тариһан ногооной гарасань
Дурлажа ханэшагүй аятай,
Хамтаржа хадаһан үбһэнь
Дуунажа барашагүй нюруутай!
Тэжээһэн мал таргатай,
Тэргэ, шаргада хүсэтэй...
Табаг, хүнэгөөр халиһан
Тараг, тоһон амтатай.
Дайрваа ерэхэ бүримнай
Далай ехээр салгидаг.
Бусаад ерэхэ бүримнай
Булаг шэнгеэр бурьялаг!
Зээ!
Үндэр һайхан дободо
Ордон юугээ бодхоое,
Үргэн һаруул хүндыдэ
Хото һуурииаа түбхинүүлэе.
Бариһан ажал бүхэмнай
Баатар болохын уряалтай,
Бадарһан хүсэ шадалнай
Баяр, жаргал үгтаалтай.
Дээжэ сэсэгтэл дэлбэржэ,
Дэлхэйн ногоондол нэмэгдэжэ,
Амар амгалан хүгжэхын
Ашата юрөөл түгөөе!

**Ч. НАМЖИЛОВ буряад аялгада оруулба.**

МОНГОЛ ЭМНИГШЭ. Ф. СОРОКИНОЙ фото.

# АРБАН ХОНОГОЙ УЛАРИЛ

Ноябриин хоёрдохи арбан хоногто республикымнай газар дайда дээрэ бага зэргэ үүлэтэй, дуланшаг байба.

Арбан хоногой һүүлээр нютаг бүхэндэ байрын саһан оршоо.

Республикын ехэнхи газар дайда дээрэ уларилай дунда зэргын хүйтэралгэ 7—11 градуста хүрэһэн байна. Энэнь нормоһоо 1—3 градусаар дээшэ болоно.

Арбан хоног соохи эгээн дуланһайн үдэр гэхэдэ, ноябриин 19 байба. Республикын урда захын нютагуудта (Хяагтада, Торидо, Петропавловкада) 4—7 градус хүрэтэр дулаараад абаа. Бусад нютагуудта хүйтэнэй 2 градусһаа дулаанай 2 градус хүртэр уларил тэмдэглэгдэһэн юм.

Үглөогүүр, чол түлэб арбан хоногой һүүлээр гэхэ гү, али ноябриин 18-да 19—26 градус, хойто аймагуудта (Романовкада, Багдаринда) 29—33 градус хүрэтэр хүйтэрбэ.

Арбан хоногой хоёрдохи хахадта, мүн тэрэнэй эсэс багаар республикын бүхы газар нютагуудаар 1—3 миллиметр шиир нойтотой бороо, саһан ороо. Баргажанай голдо (Могойто, Баргажанда) 5—10 миллиметр саһан ороһон байна. Арбан хоногой һүүлээр республикын ехэнхи хүби дээрэ 1—5 миллиметр саһан ороо тогтоо. Саһанай эгээ гүнзэгынь Баргажанда 11 миллиметр, Нижнеангарск болон Байгалай хойт арьеэр 16 миллиметр болоһон.

Удэ болон Зэдын голнуудта—хээрэ тала—бэлшээри, поли дээгүүр эреэг-тариаг саһатай.

Секундын 15 метр хүсэтэй һалхин зарим газар нютагуудта үзэгдөө. Тиимэ һалхин Түнхэндэ Ивалгада, Нарһатада, Горячинскда болоһон байгаа.

Арбан хоногой һүүл хүрэтэр Мухар-Шэбэртэ 64 сантиметр, Хилганада (Баргажан) 102 сантиметр мүзаантайгаар газарай хүрһэн хүрөө. Үнгэрһэн жэлэй арбан хоногтой сасуулхада, энэ арбан хоногто газарай хүрэлгэ 18—20 сантиметрээр нэмэһэн байха юм.

Ноябриин 21-һээ хойшо багзэргэ үүлэтэй, тиимэшье хүйтэ башэ уларил үзэгдэбэ. Сүүдхы дунда зэргын хүйтэралгэ 7—10 градус болоно.

Ноябриин 22—23-най үдэрнүүдтэ Баргажанда ехэ саһан ороо. Жэшээнь, Хилгана, Могойтодо 22—27 сантиметр хүрэтэ саһан зузаараа. Тиихэтэй хамгхүйтэрэд гэбэ. Сүүдхын дунда зэргын уларил 20 градус хүрһэн байна. Үглөогүүр 28 градхүрэнэ.

Эдэ үдэрнүүдтэ хойто аймагуудта һүшэдөө 28—33, үдэртөө 11—16 градус, бүсад аймагуудта һүшэдөө 16—21, үдэртөө 0 градусһаа 5 градус хүртэр хүйтэн байхаар багсаагдана.

**Ин. КОТОВ.**

# АРГЫНГАА БАРАГДАЖА, ШАРГЫНГАА ГАЗАРДАХАДА...

Аргалагдашагүй үбшэндэ нарбэгдаһэн хүн хэтэбэ гэлэй. Түрэл гаралынь тэрэнние тойрошохой. Хорон хабдарай һадэрэлгые мүнөөнэй медициндэ зогсоожо шадахагүй гэжэ тэдэнэр мэдэбэшье, мүнөө мүнөө лабораторидо туршагдажа байгаа ямар нэгэн шэнэ эмэй гайхамшаг шэнжэ шанарта найдаһаар лэ байба. Гэбэшье олонхинь этигэл найдабаряа барангхай. Нэгэ зариманинь наһа барагшын тобшо намтар түхай статья бэшэхэ, хүүр дээрэнь юун гэжэ хэлэхэ түхай бодомжолно.

Теэд һаял хада үбшэлэгшын бэень элүүр найн хамнай! Гансал хүнүүдтэ нимэ үшарал тохёолдодог бэшэ ха. Америкын гүрэнүүдэй эмхи—ОАГ гэдэгые жэшээ болгон абаад үзэе. Тэдэнние «хэзээдэшье бүлигдашагүй ашатай һайн» эмхи юм гэжэ үсэгэлдэр хадаа США-гай президент Джонсоной нэрлэһыень һанана бэзэт. Ямар нэгэ үхалгүй юумэн түшаа хэлэһэншүүгээр магтаһан байна бшуу. Гэбэшье гансал бэе махабад үхэлэй аюулла нэрбэгдэхэ табисууртай бэшэ байшоо.

ОАГ-ай оршон байһан үе ,соогоо үзэгдөөгүй бэрхэшээлтэ байдалда ороһые мүнөө хэншье арсан бүруушаажа шадахагүйл. ОАГ-та гансал «нэрэ хүндэ дутана», тиимэһээ «манай оронуудай хүгжэлгэдэ туһалнагүй» гэжэ Чилиин гадаадын хэрэгүүдэй министр Габриэль Вальдес хэлээ. ОАГ-та үгтэһэн энэ сэгнэлтэ даншье эрид хатуугаар хэлэгдээгүй байна. Юрэдөөл Латиин Америкын бүхы оронуудай олониитын түлөөлэгшэдэй хэлэһэн хэдэн арбаад, зүүгаад шүүмжэлхы үгэнүүдые энээнэй хажуугаар нэмээн дурдажа болохоор.

ОАГ-ай нимэ ехээр үрагшагүйдэһэнэй, тэрээн түшаа нимэ хорон хүрсэ шүүмжэлэлэй гараһан шалтагаан юуб? Энэ талаар Хойто Америкын хэблэлэй бэшэһэнние уншабал, хүушанайнгаал түхэл соо, үнөөхил сог залитай зандаа. Жэшээнь, «Нью-Йорк таймсын» һанамжый ёһоор, ОАГ юрын лэ «адар томо» эмхи болоно. Юрын лэ абирталга тухай хэлэгдэнэ. Үнөөхил «Нью-Йорк таймс» ОАГ-ые шэнэдхэн эмхидхэбэл, хэрэг байдалынь һайжархэ гэжэ һанана хаш. ОАГ-ай гэшүүдоронуудай гадаадын хэрэгүүдэй министрнүүдэй зүблөөе ганса нэгэ бэшэ, харин жэл бүри зарладаг байха. ОАГ-ай соведые бүри ехэ эрхэтэй болгохо ёһотой гэжэ дурадхана. Хосорхо түйлдаа хүрэһэн юумые һэргээхэ, һэгэ оруулха хэмжээнүүд гэхэдэ, иимэрхүүл ха. Энэ һэргылэмжын хэмжээнүүдые унжагайруулангүй бэелүүлхые «Нью-Йорк таймс» нэтэрүүгээр зүбшэлнэ... Юундэб гэхэдэ, «Бумбарсэгэй баруун захадта Холбоото Штадуудай зонхилдог үүргэеэ алдаа хаданъ, ОАГ манда илангаяа хэрэгтэй гэна. Иигэжэ сэхэ мэдэрһэниинь Америкын гүрэнүүдэй эмхинн ямар бэрхэшээлтэй, хүндэ хүшэр байдалда ороһые элирхэйлнэ.

Кубын революцинн илан мандаһанай һүүлээр Бумбарсэгэй баруун захадта Холбоото Штадуудай гансаараа ээрхэн зонхилхоёо болиһоһоо, мүн Латиин Америкын бусад оронуудта национально-сүлөөрэлгын хүдэлөөнэй хэлбэришэгүйгөөр үргэлэн дэлгэрһэнһээ уламжалан, ОАГ нимэ үзэгдөө дүүлдаагүй бэрхэшээлдэ ороһон байна, ОАГ гэшэнь гүрэнэй департаментын үгэ дуламгай зэбсэг байгаа. Мүнөө энэ зэбсэгтынь мүхөөгөө үгтөөгүйшүүлэй толгойе урдынхидаал адли тоншосогоожо, конференци болон зүбшөөлнүүдэй «түхэреэн столнуудые» наярса сохижо шадахаяа болинхой.

Һаял хада гүрэнэй департамент ОАГ-ые эб найрамдалай зэбсэг гээшэ гэжэ Америкын олониитын дунда маггаи һайрхадаг байһан юм. Харин мүнөө политика балай мэдэрхэгүй хүнүүдшье ОАГ-ые Бумбарсэгэй баруун хахадта «хүйтэн дай» һүжэрөөхэ зэбсэг мүн гэжэ мэдэдэг болонхой. Кубада эсэргүү хорото ябуулганнуудые эмхидхэхэ талаар ОАГ-ай ямар муу муухай үүргэ дүүргэдэг байһыень тэдэнэр харана ха юм.

США-гай баалалта хэһэнэй үндэһөөр, Куба Америкын гүрэнүүдэй эмхиһээ гаргагдаһан байна. Энээнэйнгээ һүүлдэ ОАГ ондоо эшхэбтэр шиидхэбэри гаргажа, ОАГ-ай гэшүүн Кубатай харилсаагаа таналха ёһотой гэһэн эрилтэ табяа. Энэнь «Америкын гүрэнүүдэй һаналаа нэгэдэлгын» һулахан һолхи һуурине һандааха гэһэн забдалга болоно. ОАГ-ай зүбшөөлөөр Латиин Америкын олохон оронуудта нэгэ хүнэй эзэрхэн зонхилдог хатуу шэрүүн засаг түрын бии болгоһониинь хэндэ мэдээжэ бэшэб: һүүлэй арбахан жэлэй турша соо тэндэ гушаһаа үсөөн бэшэ дахин гүрэнэй үрбалтануүд болоо бшуу. Теэд ОАГ-ай удамаршад эдэ бүгэдые хараашагүй болоод һуудаг байгаа. Харин мүнөө болоходо, эрхэ сүлөөгэй, бээе дааһан байдалай, социальна хүгжэлтын зам шэлэһэн арад зоннне хэһээхэ, мүрдэхэ эрилтэ табина.

Кубада социалис байгуулалтын бэхижэхэ, уласнооронды нэрэ хүндынь үргаха сума Кубын арадые хашахын тула ОАГ-ые хэрэгляхэ гэһэн Вашингтоной ороллого улам бүруу һүрэнэ. Латиин Америкын зарим оронуудай засаг баригшадай дундашье энэ зүб бодолгые дэмжэдэг болоно байнхай. Жэшээлхэдэ, Уругвайн гадаадын хэрэгүүдэй министр Александро Сориһья де Сан-Мартинай хэлэһэн ёһоор, ОАГ-ай гэшүүдоронуудай гадаадын хэрэгүүдэй министрүүдэй Вашингтонско зүблөөн дээрэ Сүлөөтэ олтирогто эзэргүүгээр абтаһан шиидхэбэринүүд Америкын гүрэнүүдэй эмхин хэрэгэй доройтон муудажа байһые гэршэлнэ.

Нимэ юумын тохёолдоод байхада, ОАГ-ай хэрэг байдалые һайжаруулха ямаршьеб юрэ бүсын арга мүр Вашингтондо мэгдүү тэбдүүгээр бэдэрнэ. Элдэб эсын «шэнэдхэлгэ хэхэ» түсэбүүд зохёогдоно. Теэд эдэнэйнь туһалха байһанда этигэхэ бэрхэтэй. Юрэдөөл, хорон хабдарта нэрбэгдэһэн хүнэй тархини үбдэхэдэ үудаг эм үгэһэнэй туһа болоо һаа, болохо бы даа.

**К. ХАЧАТУРОВ.**
(АПН).

Редактор
**Ц. О. ОЧИРОВ**


## Шанай адрес, телефонуудта

**АДРЕС ОБЪЕДИНЕННОЙ РЕДАКЦИИ:** гор. Улан-Удэ, улица Ленина, 35. Телефоны: редактора—23-67, зам. редактора—38-42, зам. редактора—35-84, секретариата—27-37, отделов: сельскохозяйственного производства и партийной жизни—47-59, 35-14, промышленного производства и партийной жизни—48-89, 33-61, корректорская—35-95.

Улица ЛЕНИНА, 26. Телефоны отделов: идеологического—24-74, советского строительства и быта—34-93, рабселькоров и писем—25—41, 38-30, информации—32-74 и переводов—34-05.

гор. Улан-Удэ, типография управления по печати при Совете Министров Бурятской АССР.

Н00280. Зак. 1160



ПРАВДА БУРЯТИИ

Мүнөөдэрэй номертоо:

**Нэгэдэхи хуудаһанда:** КПСС-эй Буряадай обкомой VII пленумһээ, Буряадай АССР-эй Министрнүүдэй Соведэй Түрүүлэгшэ К. Л. Барьяадаевай «1962—1965 онуудай үбэлжэлэлгүүдэ малай ашаг шэмэ дээшүүлжэ, мяха, һүүсэгэй абахые түлөө» гэһэн элидхэл.

**Хоёрдохи хуудаһанда:** КПСС-эй обкомой секретарь Д. Радиаевай «Ажалшадай политическэ үзэл бодолые дээшүүлхэ түшаа партийна организацинуудай зорилгонууд» гэһэн элидхэл.

**Гурбадахи хуудаһанда:** плануумэй материалай үргэлжэлэл, хилын саанаһаа мэдээсэл.

**Дүрбэдэхи хуудаһанда:** Монголой Арадай Республикын 40 жэлэй ойдо зорюулагдаһан материалнууд.